

BILANCIO SOCIALE 2025

INDICE

1. INTRODUZIONE

- 1.1 Le parole della Presidente
- 1.2 Nota Metodologica
- 1.3 Obiettivi per lo Sviluppo Sostenibile

2. CHI SIAMO

- 2.1 Identità e storia della nostra Fondazione
- 2.2 Il nostro genius loci, Baranzate, il mondo in un quartiere
- 2.3 Mission, Vision e Valori
- 2.4 Struttura organizzativa e governance
- 2.5 Modello 231
- 2.6 Sistema di qualità dei processi verso l'UNI EN ISO 9001:2015
- 2.7 Il nostro capitale umano

Organigramma

Dipendenti e Collaboratori

Volontari

Lavori di Pubblica Utilità (LPU) e Messa Alla Prova (MAP)

Servizio CivileUniversale

Sostenitori e partecipanti della Fondazione

Rete degli stakeholders

3. IL NOSTRO LAVORO

3.1 La Fondazione La ROTONDA ETS in numeri

3.2 Minori, azioni di contrasto alla povertà educativa

Braccio di Ferro

Sportello Psicologico per preadolescenti

Lascia o Raddoppia

Sportello Psicologico per adolescenti

3.3 Intercultura, azioni di contrasto alla povertà culturale

Scuole di Italiano

RIS- Rete interculturale

3.4 Salute

Cap Salute

VIP

3.5 Abitare

Housing Sociale

Programma CAP 20021

3.6 Formazione e Lavoro

Fiori All'Occhiello, formazione sartoriale

La Tronchesa, formazione in ciclomeccanica

Sportello lavoro

3.7 Condividi

Emporio della Solidarietà

Hub Alimentare

Case Management di prossimità

4 SOL Solari e Solidali ETS

5- Valutazione di Impatto sociale

6. Rigenerazione urbana e di territorio

- ★ Accademia dei giorni Straordinari, un presidio educativo stabile a contrasto della povertà educativa

7- RISORSE

7.1 Risorse finanziarie

7.2 Valorizzazioni

7.3 Comunicazione e Raccolta Fondi

7.4 Volontariato Aziendali

7.5 Eventi

7.6 Campagne

7.7 Tesi e pubblicazioni

8 IL BILANCIO E LE RELAZIONI

8.1 Stato patrimoniale comparativo

8.2 Rendiconto gestionale comparativo

8.3 Relazione di missione

8.4 Monitoraggio svolto dall'Organo di Controllo

8.5 Relazione organo di vigilanza

1. INTRODUZIONE

1.1 Le parole della Presidente

Dalle periferie un altro sguardo

Ogni anno, questo particolare periodo coincide con un tempo di verifica e rilancio; un momento di riflessione che aiuta a comprendere meglio le sfide che ci hanno attraversato e lascia intravedere una traiettoria futura.

Se ripenso all'anno trascorso sono moltissime le tensioni che ci hanno animato prima fra tutte il **desiderio di costruire una nuova postura organizzativa** più solida e allo stesso tempo meglio pronta ad affrontare il cambiamento e la trasformazione.

Non è mai troppo presto per lasciare andare, non è mai troppo prematuro immaginare un futuro che pur nella sua solidità sappia conservare **innovazione e sguardo orientato alla comunità**.

Queste due spinte fondanti e generative ci hanno animato nel 2025, hanno avviato un ripensamento di governance e hanno consentito di intraprendere processi nuovi capaci però di conservare quello sguardo periferico: la capacità di sostenere e accompagnare restituendo ad ogni persona aiutata il centro della propria vita.

Il 2025, che raccontiamo nelle prossime pagine, è stato un anno dove abbiamo sperimentato quanto **la vitale dialettica tra centro e periferia** non sia da intendersi unicamente in senso spaziale; ne abbiamo pienamente compreso il senso quando abbiamo provato ad applicarla per interpretare il nostro interno, la nostra organizzazione, la modalità con la quale accompagniamo le persone che sosteniamo, le modalità con le quali ci relazioniamo tra operatori, volontari e sostenitori.

Per spiegare quanto abbiamo appreso, ci viene in aiuto il logo di Rotonda. È un cerchio, aperto verso l'esterno, non ha un vero centro, ma disegna con due linee un abbraccio. Le linee delimitano un dentro e un fuori, lasciando però una continuità spaziale che parla di accoglienza e di una periferia che ha sempre la possibilità di dialogare con ciò che c'è al suo interno.

Questa è l'immagine di **governance condivisa e generativa** che abbiamo iniziato a sperimentare: un luogo di corresponsabilità, più che di potere, un centro aperto che abbraccia l'interno, rimanendo in costante dialogo con l'esterno, con la periferia. Con questa nuova forma proviamo ad investire in un **modello di governance capace di responsabilità**, ma anche di **rimanere decentrata** per continuare a rendere possibile l'incontro, la sollecitazione, la messa in discussione e quindi l'innovazione.

Vi raccontiamo nelle prossime pagine i nostri apprendimenti, i nostri successi, ma anche cosa non ha pienamente funzionato perché solo un racconto capace di ricomprendere anche le sconfitte è in grado di comunicare che La Rotonda è vita vera vissuta, non è ideologia, ma concretezza.

Ancora una volta l'immagine della periferia risulta provocatoria e affascinante: lo sguardo periferico restituisce la capacità di rimettere tutto in prospettiva: di far comprendere i passaggi cruciali, gli

snodi profetici e i momenti di crisi come momenti in cui provare a sperimentare nuove forme per trovare risposte più efficaci.

Il centro unico vero e pulsante di questo racconto rimane la nostra comunità: le sue differenze e le sue contraddizioni, ma soprattutto il calore degli incontri, gli sguardi scambiati i progetti condivisi: nelle poche pagine che seguono cercheremo di restituirvi tutto questo!

Buona Lettura

Samantha Lentini Presidente, Fondazione La Rotonda ETS

1.2 Nota Metodologica

Il Bilancio Sociale di Fondazione La Rotonda ETS è stato redatto secondo le **"Linee guida per la redazione del bilancio sociale degli enti del Terzo settore"** emanate il **4 luglio 2019 dal Ministro del Lavoro e delle Politiche sociali e prendendo a riferimento quanto espresso dall'Art. 14 comma 1 del decreto legislativo 117/2017 per la Riforma degli Enti del Terzo Settore.**

Nel corso della stesura sono stati applicati i principi richiamati dalle Linee Guida, ovvero: rilevanza, completezza, trasparenza, neutralità, competenza di periodo, comparabilità, chiarezza, veridicità e verificabilità, attendibilità e autonomia dalle terze parti. Tenendo conto dello schema previsto dalla norma con riferimento alla sezione dei paragrafi e al dettaglio dei contenuti, è stato sostanzialmente confermato l'impianto metodologico e la struttura espositiva del Bilancio Sociale 2024.

Con questo documento vogliamo aprire le porte della nostra realtà ed accompagnare il lettore alla scoperta del variegato ecosistema di Fondazione La Rotonda ETS. Con questo bilancio La Rotonda ETS rendiconta l'attività realizzata nell'anno 2025 (dal 1° gennaio al 31 dicembre). **La periodicità e il perimetro di rendicontazione coincidono con quello del Bilancio di esercizio.** La pubblicazione del Bilancio Sociale è parte integrante del sistema di programmazione, monitoraggio e valutazione di Fondazione La Rotonda ETS ed è un appuntamento imprescindibile con tutti gli stakeholders della Fondazione. Il processo di rendicontazione che ha portato alla redazione del presente documento è stato caratterizzato da un'ampia partecipazione da parte di tutta la struttura della Fondazione: il consiglio d'amministrazione, in stretta collaborazione con il consiglio direttivo ha raccolto ed elaborato i contributi dalle diverse aree organizzative. È stata, inoltre, coinvolta l'area Amministrativa per il completamento della rendicontazione economica. Questo documento, infatti, accompagna e integra il bilancio di esercizio e la relazione di missione.

Linee Guida per la redazione del bilancio sociale	Struttura Bilancio Fondazione La Rotonda ETS
Metodologia adottata per la redazione del bilancio sociale	Nota metodologica
Informazioni generali sull'ente / Struttura, governo e amministrazione	Chi siamo e il nostro capitale umano
Persone che operano nell'ente	Il nostro capitale umano
Obiettivi e attività	Il nostro lavoro
Situazione economico-finanziaria	Risorse e relazione di Missione
Monitoraggio svolto dall'organo di controllo	Relazione dell'organo di controllo

1.3 Obiettivi per lo sviluppo sostenibile

Fondazione La Rotonda ETS, impegnata da sempre in progetti educativi, di sviluppo, sanitari e di sicurezza alimentare, trova nell'Agenda 2030 delle Nazioni Unite, e nei suoi 17 Obiettivi di Sviluppo Sostenibile (SDGs), la sua naturale cornice di riferimento.

Con la sua attività La Rotonda ETS contribuisce in maniera diretta al perseguimento dei 14 obiettivi riportati qui a fianco. 1,2,3,4,5,7,8,9,10,11,12,13,16,17.

2. CHI SIAMO

2.1 Identità e storia della nostra Fondazione

Carta d'identità della Fondazione

Fondazione La Rotonda ETS

Costituita il 9 maggio 2010 come associazione di promozione sociale, da Gennaio 2025 trasformazione in Fondazione ETS.

Prima iscrizione al RUNTS il 28 luglio 2022, repertorio: 41857, iscrizione nella sezione altri enti del terzo settore in data 22/01/2025

Dati ente

Sezione ALTRI ENTI DEL TERZO SETTORE	Forma Giuridica FONDAZIONE	Atto costitutivo 20/05/2010
Iscrizione come rete associativa No	Data riconoscimento personalità giuridica 23/10/2023	Ultimo aggiornamento statutario 15/10/2024
Codice fiscale 97556510150	Estremi riconoscimento DECRETO CITTA' METROPOLITANA MILANO N. 8475/2023	
Partita IVA 08723110964	Email PEC ASSOCIAZIONELAROTONDA@LEGALMAIL.IT	
	Sito internet WWW.LAROTONDA.ORG	

SEDE LEGALE Via Fiume, 2 - 20021 BARANZATE (MI), Italia

Tel. +39 02 39543527

Email: segreteria@larotonda.org

Conto corrente bancario: Crédit Agricole

IT74U0623020100000015084574

BIC/SWIFT CRPPIT2PXXX

Conto corrente bancario: Intesa San Paolo

IT23P0306933473100000000563

Conto corrente bancario: Unicredit

IT 38 S 02008 85220 000107285612

La nostra storia

20 Maggio 2010 – LA NASCITA La Rotonda nasce come Associazione di promozione sociale da un gruppo di persone legate alla Parrocchia di Sant’Arialdo a Baranzate con l’obiettivo di promuovere iniziative finalizzate al sostegno e allo sviluppo della comunità di Baranzate.

2015: riqualificazione urbana dell’ex camera del lavoro di Bollate e Baranzate, **nasce la Porta di Baranzate**

2016: avvio dell’**housing sociale**

2018: Don Paolo Steffano premiato dal Presidente Sergio Mattarella come **ufficiale dell'ordine al Merito della Repubblica Italiana** per il suo impegno a favore dell'integrazione degli immigrati.

2019: grazie ad una donazione personale della Dott.ssa Diana Bracco, **la Rotonda acquista un capannone industriale** in disuso per farne la propria sede e spazio di comunità.

2021: **inaugurazione dello Spazio InOltre**, un luogo di rinascita e di attenzione alla persona, sede anche dell'emporio della Solidarietà.

2023: Avvio della terza comunità Rinnovabile e Solidale d'Italia, **SOL SOLARI E SOLIDALI ETS**

2024: La Rotonda diventa Fondazione ETS

2025: Acquisto della ex scuola dell'infanzia del Quartiere Gorizia per farne l'ACCADEMIA dei Giorni Straordinari

2.2 Il nostro genius loci, Baranzate il mondo in un quartiere

Babele alle porte di Milano, a 9,5 chilometri dal Duomo. Baranzate si conferma anche nel **2025** il comune con la più alta densità di residenti stranieri d'Italia.

Gli stranieri residenti a Baranzate al 1° gennaio 2025 sono **4.376** e rappresentano il 36,6% della popolazione residente.

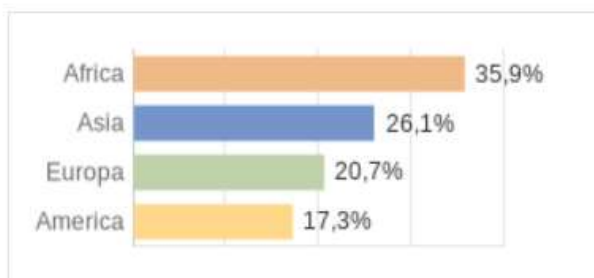
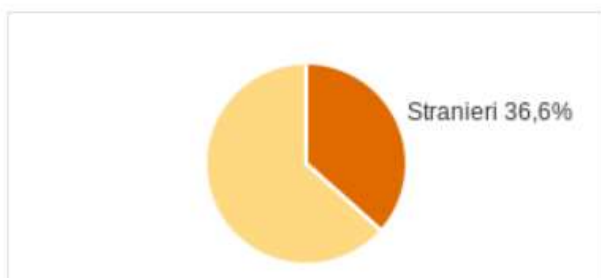

La comunità straniera più numerosa è quella proveniente dall'**Egitto** con il 24,2% di tutti gli stranieri presenti sul territorio, seguita dalla **Repubblica Popolare Cinese** (11,7%) e dalla **Romania** (9,4%).

In questo territorio convivono **oltre 80 etnie differenti**. **Più di un abitante ogni tre non ha origini italiane** (circa il **36,7%** dell'intera popolazione residente, a fronte di una media del 15% nella Città Metropolitana di Milano e del 9% a livello nazionale).

L'immigrazione è concentrata in un'area, quella di via Gorizia, dove ha sede la Rotonda. Poche strade di casermoni e capannoni ormai dismessi. Il 54% dei minori residenti sul territorio è straniero: 1.242 minori 0-18 su 2.176 minori complessivi. A Baranzate, un

bambino su tre vive in una condizione di deprivazione materiale e culturale. Il reddito pro capite disponibile è infatti il più basso dell'intera città metropolitana di Milano, pari a 19.205,00 € contro i 26.271,00 € del comune confinante, Novate Milanese.

2.3 Mission Vision e Valori

MISSION

"Una Rotonda è di facile accesso, ben delimitata, ma senza cancelli di esclusione. Una Rotonda ha un centro che serve come riferimento fondamentale, ma la vita si svolge tutta nella sua periferia. Una Rotonda non ha mai l'obiettivo di trattenerne al suo interno, semmai di inviare altrove. In questa Rotonda ci sono precedenze da rispettare: i poveri." Estratto dallo Statuto del 2010

La Rotonda nasce, fin da principio quale esito di una vera azione generativa: libera da chi ne ha dato i natali, autonoma e corresponsabile del medesimo territorio e delle sue persone.

La Rotonda intende condurre processi di cambiamento dal basso capaci di coinvolgere attivamente la comunità dei beneficiari e il territorio, attivandone le risorse.

VISION

Investire in un modello di capitalismo umano capace di restituire valore alle persone. L'obiettivo finale è promuovere, attraverso l'operato di Rotonda, un movimento di capacitazione di tutte le risorse proprie e altrui perché esso generi una ricaduta positiva sul territorio di Baranzate determinandone la crescita evolutiva e l'uscita dallo stato di bisogno.

I Nostri VALORI

Accoglienza e ascolto: accogliamo ogni storia senza distinzioni, trasformando l'incontro in un legame di fiducia reciproca.

Comunità: condividere ci rende parte di una medesima storia, ci fa essere portatori di risorse l'uno per l'altro. Baranzate non è solo il luogo in cui operiamo, ma è il nostro bene comune, un contesto che crea legami.

Gratuità: crediamo nella logica del dono, dell'eccedenza, della fiducia incondizionata. Crediamo nel prendersi cura senza imporre, impariamo a ricevere da chi accompagniamo perché ognuno possa sentirsi al contempo sostenuto e libero.

Professionalità: affrontiamo progetti e bisogni con competenza e consapevolezza, sappiamo lavorare in rete tra noi e con professionisti esterni, abbiamo imparato ad attivare ogni risorsa disponibile per aiutare le persone e far evolvere i nostri progetti.

Vicinanza: generiamo prossimità costruendo percorsi su misura. Crediamo che ogni individuo sia una risorsa unica e che la diversità delle storie sia la ricchezza del nostro territorio.

Spirito evolutivo: la Rotonda è parte di una storia generativa, un percorso destinato a mutare forma e risposte in relazione al contesto e ai bisogni che intercettiamo. Siamo sensibili alle innovazioni di processo e pronti a riorganizzarci con dinamicità.

2.4 Struttura Organizzativa e Governance

La Fondazione è un ente di diritto privato la cui governance e modalità di gestione di funzioni e responsabilità sono definite da statuto. Il CDA attuale è stato nominato nella delibera di trasformazione in data 15 ottobre 2024 ed è così composto: Samantha Lentini e Don Paolo Felice Steffano quali membri di diritto a vita del consiglio d'amministrazione, rispettivamente Presidente e vicepresidente della Fondazione fino all'approvazione del bilancio di esercizio del 2027. Filippo Emanuelli, membro nominato dai consiglieri a vita e scadente con l'approvazione del bilancio di esercizio 2027; Don Luca Giudici, espressione del consiglio pastorale di Sant'Arialdo (dimessosi per fine incarico pastorale presso la Parrocchia in Settembre 2025) sostituito con Doris Serain, espressione del consiglio pastorale di Sant'Arialdo e scadente con l'approvazione del bilancio di esercizio 2027; Alice Rossi espressione dei sostenitori della Fondazione e scadente con l'approvazione del bilancio di esercizio 2027. Il consiglio d'amministrazione, in sede di trasformazione, ha nominato inoltre **il Dott. Matteo Zagaria in qualità di organo di controllo incaricato della revisione legale**, incarico scadente con l'approvazione del bilancio di esercizio 2027. Gli amministratori hanno ricevuto compensi complessivi per la loro attività pari a 247,00 € così dettagliati:

- Giudici Luca: 50,00 €
- Stefano Paolo Felice Giovanni: 71,00 €
- Rossi Alice: 64,00 €
- Emanuelli Filippo: 62,00 €

Il compenso per la delega alla Presidente per la gestione dell'area raccolta fondi e comunicazione è pari a 15.802,40 €

Nel corso della prima seduta, in data 30 gennaio 2025, **il consiglio di amministrazione ha ufficialmente istituito il consiglio direttivo, un organo direzionale e strategico che assunto in pieno le funzioni direttive e operative della Fondazione.** Il consiglio direttivo è composto da 5 membri: Franco Buschini, Silvia Ciacci, Laura Fichera, Jacopo Fioravanti e Serena Rizzo, coordinatori delle principali aree della Fondazione. Un membro del consiglio direttivo è sempre presente alle riunioni del consiglio d'amministrazione, può disporre punti all'ordine del giorno ed ha il compito di favorire la comunicazione e il collegamento operativo tra il consiglio d'amministrazione e l'operatività della Fondazione stessa.

Il consiglio direttivo coordina e gestisce tutte le aree della Fondazione e coadiuva la Presidenza nella direzione dell'area comunicazione e raccolta fondi. Le aree Amministrazione, Progettazione, Intercultura, Minori, Salute, Condividi, Housing, Giovani e

Lavoro e Formazione, sono tutte gestite ed organizzate da un Coordinatore che guida lo staff dedicato e i volontari, riportando direttamente al consiglio direttivo della Fondazione e, se necessario, al consiglio d'amministrazione.

L'organigramma attuale della Fondazione vede affiancarsi a professionisti dei diversi settori, operatori, educatori e mediatori culturali. La Fondazione per lo svolgimento delle attività si avvale inoltre di volontari, servizio civilisti, collaboratori occasionali e tirocinanti di diverse università.

La struttura organizzativa comprende anche **il responsabile della privacy (DPO), l'RSPP, un medico del lavoro, un organo di vigilanza 231 e il responsabile gestione del sistema di qualità.** Il Dott. Davide Locastro in qualità di organo di vigilanza 231, DPO e responsabile del sistema di gestione qualità riceve un compenso lordo annuale pari a 3.700,00 €. L'organo di controllo incaricato della revisione legale nella persona di Zagaria Matteo riceve un compenso di 8888,16 €, per le attività di revisione legale art. 30 e 31 del CTS.

Il modello comunicativo e organizzativo della Fondazione può essere meglio rappresentato da un sistema a cerchi concentrici che pongono al centro la persona e che disegnano attorno al singolo itinerario di vita la costruzione di un progetto individuale, il suo integrarsi all'interno della comunità, la definizione del campo di policy, la mission della Fondazione stessa.

Nel corso del 2025 ci sono state 10 riunioni di consiglio d'amministrazione

Nel corso del 2025 ci sono state 33 riunioni di Consiglio Direttivo

Progetti attivi: PRESS ON!

1. DATI GENERALI DEL PROGETTO	
Nome del progetto	Press On(!) to spread the leadership: intervento di leadership-building per APS La Rotonda
Durata (da – a)	1 settembre 2024 - 28 febbraio 2026
Ente finanziatore	Fondazione Cariplo
Bando	Riprogettiamo il futuro
Ente capofila	La Rotonda ETS
Fornitore di servizi	ON SRL Impresa sociale
Perimetro geografico	Baranzate
2. DESCRIZIONE DEL PROGETTO	
Parole chiave del progetto	#leadership #passaggiogenerazionale #governancegenerativa
Area di intervento	<ul style="list-style-type: none"> • Capacity building; • risorse umane.
Attività previste (a punti)	<ol style="list-style-type: none"> 1. Rilettura dell'identità dell'Ente; 2. dialogo e dispiegamento della cultura emersa; 3. azione di mentorship per i membri della governance.
3. TOT BENEFICIARI / DESTINATARI/ PARTECIPANTI	

Numero beneficiari coinvolti	8
4. RISULTATI E IMPATTO - KPI	
Inserire in base al progetto	Aumento delle capacità di leadership; miglioramento delle interazioni positive tra colleghi; realizzazione di un piano strategico biennale.
Obiettivo di sviluppo sostenibile	
	3, 5, 8, 9

2.5 Modello 231 -

Fondazione La Rotonda ETS ha adottato un modello di organizzazione, gestione e controllo conforme al decreto-legge 231/2001 che mira alla massima efficacia ed efficienza in totale trasparenza verso tutti i portatori di interesse, nel massimo rispetto della propria missione e dei valori individuati nel Codice Etico. Il Modello organizzativo di gestione e controllo consiste in un vero e proprio sistema organico di regole e attività che assicura condizioni di trasparenza e correttezza nelle attività della fondazione permettendo di prevenire i reati che potrebbero essere posti in essere da membri fondatori, partecipanti e dipendenti garantendo una gestione preventiva dei rischi.

Fondazione La Rotonda ETS gestisce la salute e la sicurezza sul lavoro in ottemperanza al Decreto Legislativo 81/2008 che prevede la redazione di un Documento di Valutazione dei Rischi, nel quale vengono identificati i pericoli, si valutano i rischi e si definiscono le misure di controllo necessarie. È inoltre stato designato il Responsabile del Servizio di Protezione e Prevenzione (RSPP).

2.6 Sistema di qualità nei processi verso l'UNI en ISO 9001:2015

La Rotonda ha predisposto un sistema documentato di gestione per la qualità in accordo ai requisiti della Norma UNI EN ISO 9001:2015. Il Sistema Qualità è strutturato in modo tale da assicurare un'efficace ed efficiente conduzione delle attività direttamente o indirettamente connesse alla qualità del servizio erogato, attraverso:

- la determinazione dei processi necessari per il sistema di gestione per la qualità e la loro applicazione nell'ambito di tutta l'organizzazione;
- la determinazione della sequenza ed interazione dei processi;
- la determinazione dei criteri ed i metodi necessari per assicurare che il funzionamento ed il

controllo di questi processi siano efficaci;

- la disponibilità delle risorse e delle informazioni necessarie per supportare il funzionamento ed il monitoraggio di questi processi;
- il monitoraggio e la misura ove applicabile e l'analisi di questi processi;
- l'attuazione delle azioni necessarie per conseguire i risultati pianificati ed il miglioramento Continuo.

In particolare, i principali processi sono i seguenti:

- Progettazione e Sviluppo Servizi: progettazione, riprogettazione, innovazione, sviluppo;
- Produzione ed Erogazione Servizi: controllo della produzione;
- Gestione delle Risorse: selezione, valutazione, formazione e addestramento;
- Processo Direzionale: pianificazione e controllo strategico
 - Gestione della Documentazione: informazioni documentate;
 - Approvvigionamento: controllo forniture;
 - Miglioramento: indicatori, analisi dati, audit interni, NC e reclami, azioni correttive.

2.7 Il nostro capitale umano

La Fondazione La Rotonda ETS riconosce nelle persone che la compongono, in quelle che le si avvicinano e in chi la sostiene il proprio patrimonio più prezioso: il capitale umano.

È nelle relazioni tra le persone, nella qualità dei legami e nella prossimità quotidiana che risiede la vera ricchezza della Fondazione. Una ricchezza immateriale ma concreta, che alimenta fiducia, genera comunità e rende possibile immaginare e costruire il futuro.

La capacità della Fondazione di rispondere ai bisogni del territorio, innovare le proprie pratiche e promuovere percorsi di cambiamento sociale nasce infatti dall'incontro tra persone, competenze, esperienze e responsabilità condivise. È questo tessuto relazionale che costituisce la base su cui si fonda la missione dell'organizzazione e la sua prospettiva di sviluppo nel tempo.

La nostra sostenibilità economica e la garanzia del nostro futuro risiedono proprio nella capacità di **custodire, valorizzare e accrescere il capitale umano della Fondazione**, investendo nelle persone come principale risorsa e come autentica opportunità di sviluppo.

Prendersi cura delle persone che operano nella Fondazione, accompagnarne la crescita, promuoverne il benessere e creare le condizioni affinché ciascuno possa esprimere al meglio il proprio contributo significa rafforzare le basi su cui si fonda la nostra azione. È attraverso questo **investimento continuo nelle competenze, nelle relazioni e nella motivazione** delle persone che la Fondazione può consolidare la propria sostenibilità e continuare a generare valore per la comunità e per il territorio.

Organigramma

ORGANIGRAMMA

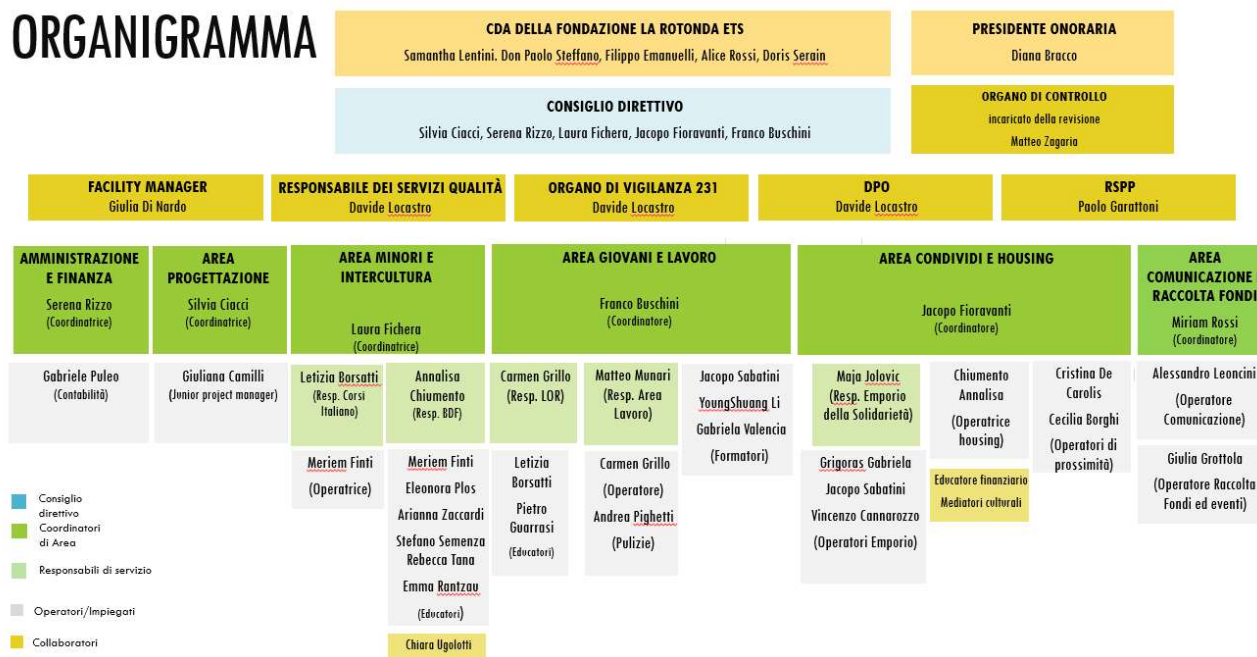

Dipendenti e collaboratori

I dipendenti deLa Rotonda promuovono l'implementazione e lo sviluppo delle aree e delle attività proprie dalla Fondazione garantendo continuità e un alto grado di professionalità.

La quotidianità dell'impegno in un territorio come Baranzate arricchisce l'esperienza professionale degli operatori attraverso occasioni dove sperimentare una cultura dell'accoglienza e della condivisione, orientata all'ascolto ed alla tutela della persona.

La Fondazione La Rotonda ETS applica il contratto di lavoro nazionale AGIDAE socio-Assistenziale. Gli operatori sono inquadrati in base alla mansione ricoperta, alle responsabilità assegnate e alla professionalità. Gli inquadramenti contrattuali seguono quanto previsto dal contratto nazionale di riferimento. Il rapporto tra la retribuzione più bassa e quella più alta è di 1,43.

Nel corso del 2025, Fondazione La Rotonda ETS ha impiegato **30 dipendenti**, 17 dipendenti con contratto a tempo indeterminato, 13 dipendenti con contratto a tempo determinato e 4 collaboratori. Il team di dipendenti è composto da 5 operai e 25 impiegati:

- 6 si occupano delle attività di amministrazione, progettazione e raccolta fondi,
- 19 gestiscono ed implementano le attività istituzionali ed educative.

La media, in relazione al tempo lavoro, è di 16 dipendenti

70% donne

77% under 40

57% contratto a tempo indeterminato

4 COLLABORATORI di cui 90% donne

2 STAGE universitari in collaborazione con La Sorbona di Parigi e Università Cattolica del Sacro Cuore di Milano

Volontari

Fondazione La Rotonda ETS realizza il proprio impatto sociale attraverso il lavoro costante di 95 volontari che hanno scelto di donare il proprio tempo a costruire occasioni di rinascita per la comunità. **Nel 2025 sono state donate più di 11.000 ore di volontariato. Il 100% dei volontari opera direttamente nei servizi de La Rotonda**, soprattutto nei progetti di doposcuola rivolti ai minori che frequentano le scuole elementari, medie e superiori e all'interno della filiera di distribuzione degli alimenti dell'Emporio e dell'HUB. I volontari supportano, inoltre, la gestione delle scuole di italiano, l'organizzazione e la realizzazione degli eventi multietnici. Non sono stati previsti rimborsi per i volontari per lo svolgimento delle attività.

95 VOLONTARI continuativi di cui 53% donne

- 18% under 40
- 44% 40-65
- 38% over 65:

L'attività dei 95 può essere valorizzata in circa 182.413,00 €.

(1 ora di volontariato = 16,10 € Fonte: Ministero del Lavoro e delle Politiche Sociali)

Volontari speciali: la collaborazione con Cooperativa Sociale Duepuntiaco

Lavori di Pubblica Utilità (LPU) e Messa alla Prova (MAP)

Fondazione La Rotonda ETS, offre l'opportunità di svolgere Lavori di Pubblica Utilità e Messe alla Prova presso i suoi servizi grazie ad una specifica convenzione con il Tribunale di Milano.

Nel 2025 abbiamo accolto

13 MESSE ALLA PROVA o LPU

Per un totale di 1334 ore

Servizio Civile Universale

Nel 2025 La Rotonda ha collaborato con ASSIFERO e Caritas Ambrosiana per il progetto di Servizio Civile. La partnership tra le realtà in collaborazione con Fondazione Amplifon, ha

garantito alla Fondazione l'attivazione di 2 giovani in servizio civile dedicandone in particolare uno alle attività con gli anziani fragili.

N. 2 giovani in servizio civile

Sostenitori e partecipanti della Fondazione

Nel 2025, 60 individui hanno donato a La Rotonda con una media di donazione annuale pari a 80,00 €. Donazioni complessive ricevute pari a 5.398,10 €.

Nel 2025, 22 aziende hanno sostenuto con liberalità la Fondazione con una media donazione annuale pari a 14.743,37 €. Donazioni complessive ricevute pari a 324.354,17 €.

Rete degli stakeholder

Fondazione La Rotonda ETS si colloca all'interno di un sistema complesso di relazioni con differenti stakeholder. Questi comprendono una gamma ampia di entità, che varia dalle singole persone a cui La Rotonda ETS intende dare supporto attraverso i propri interventi a coloro che popolano l'ambiente in cui tali persone vivono, ma anche i partner nazionali e internazionali, i donatori e tutti coloro che contribuiscono alla realizzazione della sua missione. Le persone in condizione di necessità a cui sono destinati gli interventi sono al centro del sistema di stakeholder della fondazione. La loro dignità e sicurezza sono fondamentali e i loro interessi prevalgono su quelli di qualsiasi altro stakeholder.

- **STAKEHOLDER INTERNI**

RISORSE INTERNE

Management de La Rotonda
Partecipanti e sostenitori della Rotonda
Personale de La Rotonda
Volontari
Collaboratori e Consulenti
Fornitori accreditati

- **STAKEHOLDER ESTERNI**

BENEFICIARI DIRETTI

Comune di Baranzate

Comunità locale di Baranzate

Minori

Rete dei gruppi informali etnici

Famiglie in difficoltà economica e sociale

Donne fragili e/o vittime di violenza

Persone in cerca di lavoro

Neet

Anziani

Disoccupati

Persone o giovani con disabilità

Detenuti / LPU / MAP

Agriturismo e Agricola di Malerba Luigi

Associazione Piccola Fraternità di Novate Milanese OdV

Azienda Agricola Cascina Bonissoni

Casa di Reclusione di Bollate

Fondazione Giuseppe Restelli Onlus - RSA Rho

Gaia servizi S.r.l.

Gruppo Scout Baranzate 1

La Compagnia della Polenta

Legambiente Cormano

Parrocchia Nostra Signora della Misericordia di Baranzate

Parrocchia S. Agnese di Quarto Oggiaro

Parrocchia S. Arialdo di Baranzate

Parrocchia S. Croce di Mazzo di Rho

Parrocchia SS. Pietro e Paolo di Gratosoglio

Parrocchia S. Lucia di Quarto Oggiaro

Parrocchia S. Martino di Bollate

Azienda speciale consortile comuni Insieme

BENEFICIARI INDIRETTI

Comune di Bollate

Comune di Cormano

Comune di Milano

Comune di Novate Milanese

Comune di Varese

PARTNER

A2A – Banco dell'energia

A&I - Società Cooperativa Accoglienza e Integrazione Onlus

ABC La Sapienza in Tavola, cooperativa sociale

ASD Fly Dance Studio

Adecco

Associazione Ciessevi Milano - ETS

Associazione Piccola Fraternità di Novate Milanese OdV

Associazione Culturale Quadrivium, APS

Associazione In&Aut ETS

ASST Rhodense – Consultorio familiare di Bollate

Auticon S.r.l

Azienda Agricola Cascina Riotta
Azienda Speciale Consortile Comuni Insieme per lo Sviluppo Sociale
Caritas Ambrosiana
Caritas Decanale di Bollate
Centri anti violenza territoriali
Centri di ascolto di Baranzate, Bollate, Novate Milanese e Quarto Oggiaro
Centro Psico Sociale di Bollate-Garbagnate
Colorgraf
Comune di Baranzate
Comune di Bollate
Comune di Milano
Comune di Novate Milanese
Consorzio SIR - Solidarietà in Rete
Consorzio Comunità Brianza - Imprese Sociali
COOP Lombardia
Cooperativa di Solidarietà Sociale Il Grillo Parlante
Cooperativa Edificatrice Bollatese Soc. Coop. a r. l.
Cooperativa Edificatrice San Martino
Cooperativa Il Portico Onlus
Cooperativa Sociale ABPSI Onlus
Cooperativa Sociale Farsi Prossimo Onlus
Cooperativa Sociale di Solidarietà COMIN
Cooperativa Sociale Etnos
Cooperativa Sociale Intrecci
Cooperativa Sociale La Strada
CNOS-FAP (Centro Nazionale Opere Salesiane/ Formazione Aggiornamento Professionale) di Arese
CPIA Rho
C.P.S. - Coordinamento Promozione Solidarietà Bollate
Direzione Welfare e Salute, Area Diritti e Inclusione, Unità Diritti e Grave Emarginazione – Comune di Milano
Doppio Malto – FoodBrand S.p.A.
Edison
ENAIP – Ente Nazionale ACLI Istruzione Professionale
Farmacia Longari di Baranzate
Fintech District
Fondazione Adecco ETS
Fondazione Allianz UMANA MENTE
Fondazione Amplifon
Fondazione Attilio e Teresa Cassoni
Fondazione Bracco
Fondazione EOS - Edison Orizzonte Sociale
Fondazione Fare Famiglia ONLUS
Fondazione Francesca Rava - N.P.H Italia Onlus
Fondazione Gi Group
Fondo San Giuseppe
Fondazione Gerico ETS
Fondazione per l'infanzia Ronald Mc Donald

Fondazione Piazza dei mestieri ETS
Fondazione Progetto Arca Onlus
Fondazione Sacra Famiglia Onlus
Fondazione San Bernardino Onlus
Fondazione San Carlo Onlus
Fondazione Soleterre
Fondazione Triulza
Fondazione Un futuro per l'Asperger Onlus
Fondazione Welfare Ambrosiano
Fondo Famiglia Lavoro di Caritas Ambrosiana
Koiné Cooperativa Sociale onlus
IFOA
Il Botolo Azienda Agricola
Impresa Cooperativa Sociale Duepuntiaco Onlus
Istituto Comprensivo Gianni Rodari di Baranzate
Fondazione Don Carlo Gnocchi ONLUS
Istituzioni scolastiche territoriali
La Cordata scs Milano
La Prateria

Leroy Merlin
Liquorificio Giovanni Rapa
Lombardini22
Maggioni Type
Maw S.p.A
Movimento Apostolico Ciechi
N.I.L. - Nucleo Integrazione Lavorativa di Azienda Speciale Consortile Comuni Insieme per lo Sviluppo Sociale
NextEnergy Foundation
OCC – Organismo per la Composizione delle Crisi da sovraindebitamento
On SRL Impresa Sociale
Parrocchie di Gratosoglio
Parrocchie territoriali di Baranzate, Bollate e Quarto Oggiaro
Per Esempio Onlus
P.I.P.P.I Programma di Intervento per la Prevenzione dell'Istituzionalizzazione
Prefettura di Milano
Progetto DAMA, ASST Rhodense
Progetto Integrazione Cooperativa Sociale Onlus
Progetto A - Società Cooperativa Sociale
Regione Lombardia
ROLD Elettrotecnica SRL
SAI – Servizio accoglienza Migranti di Caritas Ambrosiana
Servizi di prevenzione sanitaria (ASST Rhodense distretto Bollate e altri enti sanitari territoriali)

Siloe – Servizi Integrati Lavoro Orientamento Educazione
Società di San Vincenzo De Paoli CC Milano OdV, Sesto San Giovanni
Sol.Co Consorzio Di Cooperative Sociali Scrl

Sosteniamoci Onlus
Spazio Aperto Servizi Società Cooperativa Sociale Onlus
Spazio Giovani Impresa Sociale
Stripes Cooperativa Sociale Onlus
Studio Odontoiatrico Dr. Ceribelli
Studio Odontoiatrico Dr. Salina
Social Techno srl
Tre Effe Cooperativa Sociale Onlus
Triadi srl
Tribunale di Milano UEPE – Ufficio Esecuzione Penale Esterna di Milano
UONPIA (Unità Operativa Neuropsichiatria Infanzia Adolescenza) territoriale
Vita Società Editoriale S.p.A., Impresa Sociale
Wundertruppe collettivo
ZeroPerCento - Servizi per Aziende

NETWORK

Action Aid Italia E.T.S.
AFOL Metropolitana Bollate
Agenzia Sociale per l’Abitare - C.A.S.A.
Agriturismo e Agricola di Malerba Luigi
ALPACAMP Il Campo Degli Angeli APS/ ASD
Amministratori di Condominio del territorio
Asilo Nido il Trenino, comune di Novate Milanese
Associazione Alberio
Associazione Culturale Casa Testori
Associazione Il Granello di Senape ODV
Associazione La calla OdV-ETS
Associazione Naga Odv
Associazione Shukran Somalia Onlus
Associazione Tutti Sotto un Tetto
Azienda Agricola Cascina Bonissoni
BCG – Boston Consulting Group
BestBefore
Biblioteca Comunale Il Quadrato di Baranzate
Bottega Veneta S.r.l
Casa di Reclusione di Bollate
CADMI - Casa di Accoglienza delle donne maltrattate
Cdo - Compagnia delle Opere
Centro PIME
Cinema Teatro Splendor Bollate
Comitato BaCo- Baranzate Consapevole
Comune di Milano
Cooperativa Sociale L’Impronta
Decanato di Bollate
Emporio della Solidarietà di Garbagnate
Fondazione Arché

Fondazione Opera San Francesco
Fondazione San Carlo
Gi-Group
Gruppo Scout Baranzate 1
Il Laboratorio
Il Torpedone Società Cooperativa Sociale Onlus
Istituto Caterina da Siena, Milano
Istituto Comprensivo Da Vinci di Senago
Istituto Comprensivo Marco Polo di Senago
Istituto Comprensivo Statale Via Val Lagarina di Milano
Istituto di Istruzione Superiore "B. Russell" di Garbagnate
Istituto di Istruzione Superiore Puecher-Olivetti, Rho
Istituto di Istruzione Secondaria Superiore Marelli-Dudovic, Milano
Istituto Marcelline Tommaseo, Milano
La Consapevolezza di Venere ONLUS
Libera Università di Bolzano
Liceo e Istituto Tecnico "Erasmus da Rotterdam"
Lions Club Milano
Lombardia Sociale
Noah APS
Pepita Onlus
Quasilocanda
Rotary Club Milano Concordia
Rotary Club Milano Cordusio
Scuola Materna Sacro Cuore Baranzate
Scuola dell'Infanzia Novate Milanese
Spazio Teatro REM - Moviteatro Aps
Synergie Italia Agenzia per il Lavoro S.p.a.
Ungari S.r.l.
Università degli Studi di Milano
Università di Bergamo
Università Cattolica del Sacro Cuore
Volabo Csv

FINANZIATORI

Center for Public Impact / Google
Comune di Baranzate
Comune di Milano
Impresa Sociale Con i Bambini

Intesa San Paolo
Fidelity Europe Foundation
Fondazione 13 Marzo Onlus
Fondazione Amplifon
Fondazione Banca Popolare di Milano - Banco BPM
Fondazione Bracco
Fondazione Cariplo
Fondazione Comunitaria Nord Milano Onlus
Fondazione Gerico Ets
Fondazione Prosolidar
Fondi 8x1000 dell'Istituto Buddhista Italiano Soka Gakkai
Fondo Beneficenza Intesa San Paolo
Fps Investments S.r.l.

Regione Lombardia

DONATORI PRIVATI, CORPORATE E ENTI

Donatori privati, individui senza personalità giuridica

A2A – Banco dell'energia

Acone Associati S.r.l.

Amamedical Group S.r.l.

Belfor Italia S.r.l.

Cavanna Traslochi

Corte della Salute SRL

Do Digital S.r.l.

Doppio Malto – FoodBrand S.p.A.

E Invece di Dormire SRL

Edison Spa

Fabrick s.p.a.

Fps Investments S.r.l.

Il Botolo Azienda Agricola

Merbag S.p.A.

Miretti srl

New Vision

Nuova Marodent Srl

ROLD SRL

Trattoria della Gloria - Milano

Swiss Re International

UNGARI S.r.l.

DONATORI IN-KIND

Fondazione ABIO Italia Onlus
Agenzia per le Erogazioni in Agricoltura - AGEA
Agenzia CC
Associazione Alberio
Associazione Banco Alimentare Lombardia "Danilo Fossati" Onlus
Associazione Prendiamoci Cura APS
Azienda Agricola Pacha Mama
Banco Building OdV
Fondazione Banco dell'energia
Barilla S.p.A.
Boehringer Ingelheim Italia S.p.A.
Burberry
Caritas Ambrosiana
Azienda Agricola Cascina Riotta
Ce.di.or. S.r.l.
COOP (Metropoli, Milano e Via Brodolini, Novate)
Cooperativa di Solidarietà Sociale Il Grillo Parlante
Doppio Malto – FoodBrand S.p.A.
Esselunga
FRACHT ITALIA s.r.l.
Fondazione Francesca Rava - N.P.H Italia Onlus
Fondazione Progetto Arca Onlus
GAS Il Germoglio, Bollate
H.D. ITALIA s.r.l.
Istituto Comprensivo Da Vinci di Senago
Istituto Comprensivo Marco Polo di Senago
Lega Ambiente Cormano
La Compagnia della Polenta
Metro
Parrocchia Santa Croce
Parrocchia S. Arialdo di Baranzate
Parrocchia S. Martino di Bollate
Parrocchia SS. Pietro e Paolo di Gratosoglio
Piccole Apostole di Gesù
Ristorante CITY LIFE
ResQ - Onlus
Zarotti S.p.a.

3. IL NOSTRO LAVORO

3.1 Fondazione La Rotonda ETS in numeri nel 2025

30 DIPENDENTI

4 COLLABORATORI

95 VOLONTARI

AREA DI INTERVENTO	NUMERO BENEFICIARI
AREA MINORI	310
AREA INTERCULTURA	1.075
AREA CONDIVIDI	1.883
AREA SALUTE	71
AREA ABITARE	207
AREA FORMAZIONE E LAVORO	257
TOTALE	3.803
Numero di spazi rigenerati	7

3.2 Minori, azioni di contrasto alla povertà educativa

L'area minori della Fondazione La Rotonda ETS rappresenta uno dei pilastri delle attività educative e sociali rivolte a bambini e ragazzi del territorio di Baranzate.

Si occupa di promuovere il benessere, l'inclusione e le pari opportunità attraverso servizi come il doposcuola, i laboratori educativi e le attività ludico-ricreative, con particolare attenzione ai minori provenienti da contesti di fragilità socio-economica e culturale.

L'intervento educativo è orientato allo sviluppo delle competenze scolastiche, relazionali e linguistiche, favorendo la partecipazione attiva dei bambini e il coinvolgimento delle famiglie. L'area lavora in rete con scuole, servizi sociali e realtà del territorio, contribuendo alla costruzione di una comunità educante inclusiva e interculturale.

Per garantire il diritto all'istruzione dei bambini e degli adolescenti più svantaggiati e contrastare gli effetti della povertà educativa, la Rotonda organizza due doposcuola: **Braccio di Ferro, per bambini e ragazzi dagli 8 ai 13 anni, e Lascia o Raddoppia, per gli adolescenti dai 14 ai 19 anni.**

INDICATORE	DATO 2024	DATO 2025
Totale bambini/ragazzi seguiti (area Minori)	264	310
N. Nazionalità diverse	24	14
Numero progetti attivi nell'area		6
Totale Coordinatori		2
Totale Educatori	11	11
Totale Servizi Civile		2
Totale Psicologi		2
Totale Volontari	15	15
Partner di progetto		
Finanziatori		

+ Braccio di ferro, per dare forza allo studio e al tempo libero

Il progetto **Braccio di Ferro** della Fondazione è un intervento educativo **rivolto a bambini e ragazzi dagli 8 ai 13 anni che vivono situazioni di fragilità personale, scolastica o familiare nel territorio di Baranzate.**

Il progetto offre uno spazio strutturato di accompagnamento e crescita, attraverso attività educative, relazionali e laboratoriali, con l'obiettivo di prevenire la dispersione scolastica, sostenere la motivazione allo studio e rafforzare le competenze sociali ed emotive.

Braccio di Ferro si caratterizza per un approccio educativo personalizzato, basato sulla costruzione di una relazione significativa tra educatori e ragazzi, e sul lavoro di rete con famiglie, scuole e servizi del territorio, per promuovere percorsi di autonomia e inclusione.

Il servizio è attivo dal lunedì al sabato e oltre al sostegno scolastico, vengono proposti laboratori creativi, di arteterapia o sui linguaggi multimediali, un pomeriggio di rinforzo della lingua italiana, giochi semi-strutturati a piccoli gruppi e diverse attività educative incentrate su temi specifici quali la lettura o la musica. Nel corso dell'anno, gli educatori hanno colloqui e incontri con insegnanti e genitori per inserirsi in una rete educativa che sia il più possibile sistemica e attenta alla promozione della crescita di ciascuno dei bambini e ragazzi loro affidati.

PROGETTI ATTIVI SU BRACCIO DI FERRO / 1

1. DATI GENERALI DEL PROGETTO

Nome del progetto	Baranzate, uno sforzo comunitario in contrasto alla povertà educativa
Durata (da – a)	1 settembre 2023-31 agosto 2025

Ente finanziatore	Regione Lombardia
Bando	Attività di interesse generale Enti di Terzo Settore
Ente capofila	La Rotonda ETS
Partner	Associazione Luisa Berardi ETS
Perimetro geografico	Baranzate e Quartiere Molise Calvairate di Milano
2. DESCRIZIONE DEL PROGETTO	
Parole chiave del progetto	#minori #contrastoallapovertàeducativa #periferie
Area di intervento	Minori
Attività previste (a punti)	accesso alle attività sportive come motore di socializzazione; realizzazione di incontri strutturati con la comunità educante di riferimento per i minori.
4. RISULTATI E IMPATTO - KPI	
Inserire in base al progetto	70/108 minori hanno migliorato il rendimento scolastico; 22/108 minori hanno intrapreso una attività sportiva.
Obiettivo di sviluppo sostenibile	
	1,4,10,11

PROGETTI ATTIVI SU BRACCIO DI FERRO / 2

1. DATI GENERALI DEL PROGETTO

Nome del progetto	GROW UP TOGETHER - Minori, famiglie e comunità che crescono insieme
Durata (da – a)	Dicembre 2024 - dicembre 2026
Ente finanziatore	Regione Lombardia
Bando	BANDO SPRINT
Ente capofila	ASC Comuni Insieme per lo Sviluppo Sociale
Partner	La Rotonda
Perimetro geografico	Comuni di Baranzate, Bollate, Cesate, Garbagnate Milanese, Novate Milanese, Paderno Dugnano, Senago e Solaro

2. DESCRIZIONE DEL PROGETTO

Parole chiave del progetto	#minori #conciliazionefamiglia lavoro #comunità
Area di intervento	Minori

Attività previste (a punti)	laboratorio di Arte terapia; laboratorio di lingua italiana; uscite sul territorio.
4. RISULTATI E IMPATTO - KPI	
	100 minori coinvolti nelle attività
Obiettivo di sviluppo sostenibile	
	4,5,8,11

Sportello Psicologico per preadolescenti

Lo sportello psicologico sostenuto dalla Fondazione La Rotonda all'interno della scuola secondaria di primo grado di Baranzate è un servizio di ascolto e supporto rivolto a studenti, insegnanti e famiglie.

Funziona attraverso colloqui individuali su appuntamento con uno psicologo, in uno spazio riservato e protetto all'interno della scuola. Gli accessi per i minori avvengono con il consenso dei genitori e possono essere attivati spontaneamente dagli studenti o su segnalazione dei docenti.

Lo sportello ha finalità preventive e di accompagnamento: offre sostegno nelle difficoltà emotive, relazionali o scolastiche, favorisce il benessere degli studenti e contribuisce a intercettare precocemente situazioni di disagio. Il servizio si integra con il lavoro educativo della scuola e, quando necessario, orienta verso servizi specialistici del territorio.

INDICATORE	DATO 2025
Numero beneficiari	30 ragazzi accolti allo sportello
Numero nazionalità rappresentate	11
Numero coordinatori	1
Numero educatori	
Numero psicologi	1
□ PARTNER E SOSTENITORI	
Partner di progetto	Minotauro
Sostenitori / Finanziatori	Belfor ITALIA

Lascia o Raddoppia, un riferimento stabile nel processo di crescita

Lascia o Raddoppia è un progetto di doposcuola rivolto agli adolescenti del territorio di Baranzate, dai 14 ai 19 anni, che necessitano di sostegno allo studio e riferimenti educativi stabili. Il progetto si concentra in maniera preventiva sulla dispersione scolastica e la devianza, accompagnando i ragazzi nel loro processo di crescita fino alla fine degli studi superiori, garantendo anche un supporto nell'inserimento nel mondo del lavoro o dell'università e della formazione post diploma. Lascia o Raddoppia offre, quindi, un sostegno allo studio forte, arricchito da diverse attività: serate, uscite di una giornata o di un weekend, laboratori ogni anno diversi per cercare nuove modalità espressive. Lascia o Raddoppia intende essere un riferimento educativo stabile sia per i ragazzi che per le loro famiglie, offrendo anche ai genitori uno spazio di ascolto ed un supporto nella comprensione e gestione dei figli adolescenti.

INDICATORE	DATO 2024	DATO 2025
Numero beneficiari	56	67
Numero nazionalità rappresentate	14	16
Numero coordinatori	1	1
Numero educatori	4	4
Numero psicologi	1	1

Progetti Attivi su Lascia o Raddoppia / 1

1. DATI GENERALI DEL PROGETTO

Nome del progetto	Un quartiere da Raccontare: narrazione e identità come strumento di emancipazione
Durata (da – a)	Da settembre 2025 a novembre 2026
Ente finanziatore	Fondazione Comunitaria Nord Milano
Bando	Bando 2025.2 Che bello essere noi CULTURA
<	LA ROTONDA
Partner	Associazione Quadrivium
Perimetro geografico	Baranzate

2. DESCRIZIONE DEL PROGETTO

Parole chiave del progetto	#partecipazione #comunità #intercultura
Area di intervento	Intercultura / Minori adolescenti
Attività previste (a punti)	Realizzazione del "Mondo nel Quartiere"; produzione della quarta stagione del podcast Come2Baranzate; realizzazione laboratorio teatrale "Piazza della Solitudine"; realizzazione corso "Voci d'Italia".

4. RISULTATI E IMPATTO - KPI

	Almeno 900 partecipanti alla festa del "Mondo nel Quartiere"
	70 minori hanno partecipato al laboratorio "Piazza della Solitudine"
Obiettivo di sviluppo sostenibile	
	10; 11; 17

PROGETTI ATTIVI SU LASCIA O RADDOPPIA / 2

1. DATI GENERALI DEL PROGETTO	
Nome del progetto	In&Aut, a lavoro per l'inclusione
Durata (da – a)	giugno 2024 - maggio 2026
Ente finanziatore	LOGO OTTOper mille https://ottopermille.sokagakkai.it/
Bando	Otto per mille Soka Gakkai
Ente capofila	
Partner	
Perimetro geografico	Baranzate, Città Metropolitana di Milano e Comuni della fascia settentrionale del Milanese (Nord Ovest e Nord Milano)
2. DESCRIZIONE DEL PROGETTO	
Parole chiave del progetto	#inclusione#possibilità#lavoro#neet
Area di intervento	Giovani e lavoro
Attività previste (a punti)	Orientamento al lavoro per giovani con disabilità; formazione per giovani con disabilità esclusi dal lavoro o percorsi di istruzione; inclusione lavorativa.
4. RISULTATI E IMPATTO - KPI	
	98 giovani inseriti in percorsi di tutoraggio per la ricerca attiva del lavoro; 19 inserimenti in corsi professionali ed opportunità formativa; 1 corso di sartoria per giovani donne portatrici di disabilità attivato
Obiettivo di sviluppo sostenibile	
	3; 8; 10;

Sportello psicologico per adolescenti

DESCRIZIONE DEL PROGETTO

Descrizione 2025 (NEW da compilare)

All'interno dell'équipe, la presenza della psicologa Arianna Sarcina si è confermata anche quest'anno come una risorsa centrale. Come nell'anno precedente, Arianna è stata presente due pomeriggi alla settimana con i ragazzi e una volta al mese ha partecipato agli incontri di équipe. A questo si sono aggiunti momenti dedicati di confronto con gli educatori, pensati per approfondire i casi e sostenere una lettura condivisa delle situazioni più complesse.

La sua figura rappresenta un punto di riferimento importante non solo per i ragazzi e le ragazze di LoR, ma anche per l'équipe educativa, che può confrontarsi con una professionista nei momenti di bisogno, evenienza che si presenta con crescente frequenza.

I ragazzi di nuovo inserimento sembrano manifestare fragilità ancora più marcate rispetto agli anni precedenti, mentre alcuni ragazzi più grandi mostrano difficoltà significative sul piano relazionale e sintomi di ansia. Questi elementi confermano quanto sia fondamentale la presenza stabile di una figura psicologica all'interno dell'équipe, in un'ottica di presa in carico integrata e di sostegno sia agli adolescenti sia agli educatori.

□ INDICATORI QUANTITATIVI	
INDICATORE	DATO 2025
Numero beneficiari	67
Numero nazionalità rappresentate	16
Numero coordinatori	1
Numero educatori	4
Numero psicologi	1

□ PARTNER E SOSTENITORI	
Partner di progetto	ABPSI
Sostenitori / Finanziatori	Belfor

3.3 Intercultura, azioni di contrasto alla povertà culturale

A Baranzate, realtà tra le più multiculturali dell'area milanese, la Fondazione La Rotonda ETS promuove da anni percorsi concreti di integrazione sociale e culturale attraverso progetti educativi, corsi di italiano per stranieri, mediazione interculturale e iniziative di partecipazione comunitaria. Grazie alla Rete Interculturale Solidale, agli eventi culturali, la Fondazione favorisce l'incontro tra persone di diverse provenienze, valorizzando la multiculturalità come risorsa per costruire una comunità più coesa, inclusiva e partecipata

□ INDICATORI QUANTITATIVI		
INDICATORE	DATO 2024	DATO 2025
Totale Beneficiari	1.030	1.200

N.Nazionalità Diverse		65
Totale Attività/Corsi	4	5
Totale Coordinatori		1
Totale Volontari	16	20
Totale Partecipanti a eventi Interculturali	900	900

□ PARTNER E SOSTENITORI

Partner di progetto	CPIA RHO-LEGNANO/ FONDAZIONE RAVA
Sostenitori / Finanziatori	FONDAZIONE NORD MILANO
Nuovi partner 2025	Indicare eventuali nuovi soggetti coinvolti

OBIETTIVI DI SVILUPPO SOSTENIBILE

Indicare N e Nome Obiettivo	N.4 ISTRUZIONE DI QUALITA' , 16 PACE, GIUSTIZIA E ISTITUZIONI SOLIDE
-----------------------------	--

□ NOTE E AGGIORNAMENTI

Cambiamenti rispetto al 2024	SONO AUMENTATI I CORSI DI ITALIANO, TRA CUI UN CORSO IN CONVENZIONE CON IL CPIA DI RHO LEGNANO PER LA CERTIFICAZIONE
Obiettivi 2025 / sviluppi futuri	Rivedere le attività della rete di quartiere e potenziare i corsi di italiano per stranieri

Scuole di Italiano

I corsi di italiano per stranieri promossi da La Rotonda rappresentano **uno dei principali strumenti di inclusione e integrazione nel territorio di Baranzate**, un contesto caratterizzato da una forte presenza multiculturale.

Già da molti anni e grazie all'impegno di volontari, questi percorsi offrono **opportunità gratuite e accessibili a tutte le persone straniere che desiderano imparare la lingua italiana e orientarsi nella vita quotidiana**. I corsi sono articolati in diverse modalità – serali, diurni e spazi dedicati alle donne – per rispondere ai bisogni differenziati degli adulti, favorendo sia l'apprendimento linguistico sia la costruzione di relazioni sociali.

Accanto alle lezioni, grande attenzione è data alla dimensione relazionale e interculturale: l'apprendimento della lingua diventa occasione di incontro, scambio e partecipazione attiva alla comunità. Grazie al coinvolgimento di insegnanti volontari e mediatori, **i corsi contribuiscono a rafforzare l'autonomia delle persone e a promuovere percorsi di cittadinanza attiva**.

In questo senso, le scuole di italiano della Fondazione non sono solo un servizio formativo, ma un vero presidio territoriale che sostiene l'inclusione sociale e il protagonismo delle persone migranti.

INDICATORI QUANTITATIVI		
INDICATORE	DATO 2024	DATO 2025
Totale beneficiari	105	150
Tot Volontari	16	18
operatrici		2
Coordinatore		1
Beneficiari Corsi Serali	55	50
Volontari Corsi Serali	7	7
Beneficiari Scuola Diurna	25	30
Volontari Scuola Diurna	5	8
Beneficiari Corso CPIA A2		20
Beneficiari Scuola Olivia	25	25
Volontari Scuola Olivia	4	3

RIS- Rete interculturale

L'attenzione interculturale rappresenta uno degli elementi fondanti delle attività della Fondazione a Baranzate. In un territorio caratterizzato da una forte eterogeneità culturale, l'intercultura non è trattata come un ambito specifico, ma come una prospettiva trasversale che orienta tutti gli interventi: dai servizi educativi ai percorsi per adulti, fino alle iniziative di comunità.

Questa attenzione si traduce nella capacità di riconoscere e valorizzare le differenze come risorsa, promuovendo spazi di incontro, dialogo e collaborazione tra persone di origine diversa. L'approccio interculturale permette così di costruire relazioni più inclusive, contrastare stereotipi e favorire una partecipazione attiva e consapevole alla vita del territorio.

In questo senso, La Rotonda si configura non solo come erogatore di servizi, ma come un vero e proprio laboratorio di convivenza, in cui l'intercultura diventa pratica quotidiana e leva per la coesione sociale. Nascono in quest'ottica diverse attività, tra cui gli incontri settimanali per donne che hanno lo scopo di aggregare e creare occasioni di confronto e condivisione tra donne del quartiere. Vengono organizzati su loro iniziativa, incontri tematici, laboratori e momenti di socializzazione. Nel 2025 è proseguito il lavoro della La Rete Interculturale Solidale (R.I.S.) come uno spazio di partecipazione attiva che mette in relazione persone, gruppi e realtà del territorio di Baranzate, valorizzandone la grande ricchezza culturale.

Attraverso la rete, ogni cittadino è incoraggiato a diventare parte attiva del territorio: non solo destinatario di servizi, ma risorsa capace di generare relazioni, scambi e nuove opportunità. Anche nel 2025 la rete ha coordinato l'organizzazione di Mondo nel Quartiere, la festa annuale che coinvolge tutta la nostra comunità e che vuole celebrare la vocazione multietnica del Quartiere Gorizia, portando in piazza sapori, colori, musiche e costumi tradizionali.

INDICATORI QUANTITATIVI		
INDICATORE	DATO 2024	DATO 2025

Numero partecipanti complessivi	925	925
Numero volontari	80	80
Coordinatore	1	1

PROGETTI ATTIVI SU INTERCULTURA / 1

★ Appeal

Nome del progetto	Appeal, azioni pratiche per eccellenze attrattive
Durata (da – a)	1 dicembre 2023/1 dicembre 2027
Ente finanziatore	Con i Bambini Impresa Sociale
Bando	Vicini di Scuola
Ente capofila	Consorzio Comunità Brianza S.C.S. impresa sociale
Partner	ASD Sportinzone Melina Miele, Associazione Contrasti, Associazione di promozione sociale La Rotonda, Azienda Speciale Consortile Consorzio Desio-Brianza, Azienda Territoriale per i Servizi alla Persona Tecum Servizi alla Persona, Comune di Baranzate, Comune di Cinisello Balsamo, Comune di Desio, Comune di Nova Milanese, Comune di Seregno, Comune di Sesto San Giovanni, Comune Mariano C.se, Consorzio SIR Solidarietà in Rete, Cooperativa Sociale Lavoro e Solidarietà, I.C. Giovanni XXIII – Nova Milanese, Gnucoop Società Cooperativa, I.C. Antonio Stoppani/Seregno, I.C. Balilla Paganelli, I.C. Carlo E. Buscaglia, I.C. “Gianni Rodari”, I.C. IV “E. Montale”, I.C. “Martiri della Libertà”, I.C. “Rovani”, I.C. “Via Agnesi/Desio”, I.C. “Via Prati/Desio”, In-Presa Società Cooperativa Sociale, I. C. “IV Novembre”, La Grande Casa Scs Onlus, Libera Accademia di Pittura Vittorio Viviani APS, I.C. “Margherita Hack”, Mosaico Coop. Soc. a r.l. – onlus, associazione Natur& Onlus, organizzazione Passo dopo Passo... Insieme, Progetto Integrazione Cooperativa Sociale Onlus, Spazio Giovani Onlus – Società Cooperativa Sociale, Tre Effe Cooperativa Sociale Onlus, Università Cattolica del Sacro Cuore – Dipartimento di Pedagogia, Università degli Studi di Milano-Bicocca.
Perimetro geografico	Brianza, Nord Milano, Garbagnatese.
2. DESCRIZIONE DEL PROGETTO	
Parole chiave del progetto	#contrastoallapovertàeducativa #riduzionedelledisuguaglianze #lottaallasegregazione scolastica

Area di intervento	Povertà educativa minorile
Attività previste (a punti)	Supporto alla genitorialità nell'accompagnamento dei figli nel percorso scolastico; ricerca azione su antisegregazione scolastica.
4. RISULTATI E IMPATTO - KPI	
	20 genitori hanno partecipato ai gruppi informali
Obiettivo di sviluppo sostenibile	
	1; 4; 10; 11; 17

PROGETTI ATTIVI SU INTERCULTURA / 2

★ Abitare, Conoscere, Condividere: una comunità, tante culture

Nome del progetto	Abitare, Conoscere, Condividere: una comunità, tante culture
Durata (da – a)	Maggio 2024 - 30 aprile 2025
Ente finanziatore	Fondazione Cariplo
Bando	Sottocasa 2023
Ente capofila	LA ROTONDA ETS
Partner	Progetto Integrazione Cooperativa Sociale ONLUS
Perimetro geografico	Baranzate
2. DESCRIZIONE DEL PROGETTO	
Parole chiave del progetto	#intercultura #partecipazione #cittadinanza attiva
Area di intervento	Intercultura
Attività previste (a punti)	Realizzazione di iniziative aggregative e culturali nella città come: Venerdì Porta Aperta, incontri aggregativo-culturali tra i nuclei in housing sociale e donne partecipanti alle attività interculturali, evento Mondo nel Quartiere e un laboratorio interculturale di danze popolari.
4. RISULTATI E IMPATTO - KPI	
	90 Beneficiari diretti delle attività di progetto 20 Donne partecipanti ai Venerdì Porta Aperta 1.000 Persone partecipanti al festival "Il Mondo nel Quartiere"
Obiettivo di sviluppo sostenibile	
	4; 10; 16

3.4 Salute

L'area Salute si occupa di promuovere iniziative, incontri e attività per la tutela della salute e del benessere per le fasce fragili della popolazione di Baranzate. **La Lombardia presenta profondi divari sociali ed economici che, nel 2025, hanno portato la regione a registrare una percentuale pari al 59% di cosiddetti *working poor*: persone che, pur lavorando, percepiscono un reddito o dispongono di un contratto che non consente loro di accedere pienamente ai beni essenziali e fondamentali, tra cui le cure mediche.** Ne deriva che molte famiglie, nonostante abbiano un'occupazione, non riescono a sostenere le spese sanitarie necessarie per visite e medicinali. Tale condizione risulta ulteriormente aggravata se si considera che la spesa sanitaria pro-capite interamente a carico dei cittadini in Lombardia ammonta a circa 1.000 € annui, risultando la più elevata a livello nazionale.

In particolare, **i profili di povertà sanitaria che emergono a Baranzate confermano le statistiche nazionali e regionali, con un aggravarsi della problematica per le famiglie numerose di origine straniera.** Le ristrettezze economiche delle famiglie determinano l'assoluta indisponibilità di risorse per la prevenzione, soprattutto per la prevenzione al femminile; le madri di famiglia, infatti, sono le prime a decidere di rinunciare ad attività di prevenzione sanitaria ed accertamenti.

Per far fronte a questo bisogno, Fondazione La Rotonda ETS ha intrapreso due linee di intervento specifiche finalizzate al contrasto della povertà sanitaria e alla prevenzione del decadimento cognitivo e isolamento tipico della popolazione anziana presente.

	DATO 2024	DATO 2025
Numero beneficiari CAP SALUTE	42	48
Totale Prestazioni Sanitarie Erogate	81	120
Totale Partecipanti gruppo VIP	19	23

□ PARTNER E SOSTENITORI

Partner di progetto	Centro Diagnostico Italiano
Sostenitori / Finanziatori	Fondazione Bracco, Fondazione Amplifon, Regione Lombardia

OBIETTIVI DI SVILUPPO SOSTENIBILE

Indicare N e Nome Obiettivo	10; 3
-----------------------------	-------

CAP Salute

Il progetto CAP Salute nasce dall'individuazione, da parte degli operatori sociali di Rotonda, di un bisogno ricorrente emerso nel corso delle attività quotidiane a contatto con i beneficiari, e dal supporto ricevuto da Fondazione Bracco, che ha reso possibile dare una risposta concreta a una criticità sempre più diffusa.

Il bisogno rilevato riguarda le difficoltà di accesso ad alcune prestazioni sanitarie tramite il Servizio Sanitario Nazionale e, al contempo, l'impossibilità, dovuta agli elevati costi, di ricorrere a visite in regime di libera professione.

Per l'anno 2025, il progetto CAP Salute ha potuto sostenere principalmente interventi relativi allo screening dei tumori femminili e, in ambito pediatrico, visite oculistiche e terapie ortodontiche.

Per quanto riguarda le attività di screening oncologico, gli operatori hanno svolto un'intensa azione di sensibilizzazione sull'importanza della prevenzione dei tumori femminili, rivolta alle utenti dei diversi servizi, spesso poco abituate a sottoporsi a controlli regolari e continuativi per motivi culturali ed economici.

INDICATORE	DATO 2024	DATO 2025
Beneficiari visitati	42	48
Colloqui svolti	60	134
Prestazioni erogate	81	120

Tipo di prestazioni erogate	Visita ginecologica (29) Ecografia Transvaginale (21) Pap Test (27) Colposcopia (3) Applicazione Spirale Endouterina (1) Ecografia mammella bilaterale (12) HPV test (2) Visita senologica (1) Mammografia bilaterale (5) Visita oculistica pediatrica (18) Terapia ortodontica (1)
Profilo beneficiari	<p>Le visite erogate hanno avuto come target i minori e le donne. Per i minori, le visite erogate hanno riguardato principalmente le visite oculistiche pediatriche (18), a cui si aggiunge una terapia ortodontica. Si tratta perlopiù di bambini nati in Italia da genitori stranieri o "migranti di seconda generazione" (47,5%) e bambini nati all'estero e migrati in Italia (47,5%). Tra i paesi di provenienza vi è una maggioranza dei paesi del Medio Oriente-Nord Africa (Egitto, Marocco e Tunisia), a cui seguono i Paesi dell'America Latina (Perù, Ecuador) e dell'Europa Orientale (Ucraina). I bambini e gli adolescenti hanno un'età compresa tra gli 8 e i 15 anni e in due casi sono state erogate visite oculistiche a bambini di 2 e 3 anni.</p> <p>Relativamente al target femminile, le visite erogate hanno riguardato le visite di prevenzione dei tumori alla mammella e all'utero/ovaie.</p> <p>Si tratta prevalentemente di donne dal Medio Oriente-Nord Africa (51%), con una predominanza di donne di provenienza</p>

	egiziana. A queste seguono donne dal Sud America (19%), Italia (13%) e, in forma più residuale, Europa dell'Est e Africa Occidentale. L'età varia dai 16 ai 60 anni, con una prevalenza per la fascia d'età dai 30 ai 45 anni (67%). In alcuni casi queste visite di screening hanno portato poi ad approfondimenti diagnostici come colposcopie e HPV test.
--	--

--

□ PARTNER E SOSTENITORI

Partner di progetto	Fondazione Bracco, Centro Diagnostico Italiano
Sostenitori / Finanziatori	Fondazione Bracco

Obiettivi 2025 / sviluppi futuri	Per il futuro, si punta per il 2026 ad ampliare la rete di partner territoriali e le prestazioni erogate, rimanendo sempre in ascolto dei nuovi bisogni emergenti.
---	--

OBIETTIVI DI SVILUPPO SOSTENIBILE

Indicare N e Nome Obiettivo	N.3 salute e benessere
------------------------------------	------------------------

VIP

Il Progetto “**VIP - Very Important Pensionate**”, in collaborazione con Fondazione Amplifon, è un progetto a sostegno in favore alla popolazione over 65 di Baranzate. Nello specifico il progetto promuove **il benessere psicologico attraverso l'attivazione di un supporto individuale e di gruppo e intende contrastare l'invecchiamento precoce e la demenza senile attraverso l'espressione creativa e la partecipazione ad occasioni di socializzazione e aggregazione**. Inoltre, l'attività prevede anche l'intervento diretto a contrasto della **povertà alimentare dei più anziani, attraverso l'accesso all'Emporio della Solidarietà ed il supporto nella spesa da parte di un'Operatrice Case Manager di Fondazione La Rotonda ETS**.

□ INDICATORI QUANTITATIVI

INDICATORE	DATO 2024	DATO 2025
------------	-----------	-----------

Numero partecipanti	19	23
Numero laboratori attivati		n. 2 incontri del laboratorio di arteterapia; n. 3 incontri del corso di educazione civica; n. 4 incontri del corso di teatro; n. 3 incontri di danzaterapia; n. 3 incontri del corso di lingua inglese; n. 1 incontro del corso di filosofia; n. 2 incontri di prevenzione a tema salute con il geriatra.
Numero Collaboratori		4
Numero Volontari		4
Numero Servizio Civile	2	2
□ PARTNER E SOSTENITORI		
Sostenitori / Finanziatori	Fondazione Amplifon	

□ NOTE E AGGIORNAMENTI	
Cambiamenti rispetto al 2024	Descrivere eventuali modifiche strutturali, di target o metodologiche
Obiettivi 2025 / sviluppi futuri	Lo sviluppo futuro del progetto prevede una collaborazione con altri enti per offrire attività di contrasto all'invecchiamento cognitivo.

PROGETTI ATTIVI SU VIP /1

★ Active over

Nome del progetto	Active Over
Durata (da – a)	Settembre 2025 - aprile 2027
Ente finanziatore	Regione Lombardia

Bando	Invecchiamento Attivo
Ente capofila	Azienda Speciale Consortile Comuni Insieme per lo Sviluppo Sociale
Partner	ABPSI ONLUS Cooperativa Sociale a r.l., Consorzio SIR, Cooperativa Koiné, SPAZIO GIOVANI – IMPRESA SOCIALE – SOCIETA' COOPERATIVA SOCIALE, INTRECCI Cooperativa Sociale, Fondazione Gerico ETS, Fondazione Comunitaria Nord Milano, Azienda Speciale Rhodense per i Servizi alla Persona - SERCOP, Azienda Socio Sanitaria Territoriale Rhodense, Consorzio COOPERHO ALTOMILANESE, Fondazione Istituto Sacra Famiglia ONLUS, Fondazione Giuseppe Restelli ONLUS
Perimetro geografico	Ambiti di Garbagnate Milanese, Rho e Corsico
2. DESCRIZIONE DEL PROGETTO	
Parole chiave del progetto	#wellaging #socializzazione #benessere
Area di intervento	Salute
Attività previste (a punti)	<p>Area competenze: corsi di inglese, alfabetizzazione digitale, educazione finanziaria.</p> <ul style="list-style-type: none"> • Area socializzazione: laboratori artistico-esperienziali e di danzaterapia. • Area della cultura: es: visite ai musei con cadenza periodica. • Area del benessere fisico e psicologico: realizzazione di incontri di supporto psicologico, sia digruppo che individuali
4. RISULTATI E IMPATTO - KPI	
	23 volontarie si sono iscritte al percorso VIP per il primo anno
Obiettivo di sviluppo sostenibile	
	3

3.5 Abitare

Fondazione La Rotonda ETS si impegna a rispondere in maniera concreta ai bisogni emergenti sul tema abitativo grazie ad alloggi messi a disposizione dei richiedenti ed a un **accompagnamento mirato volto a contrastare la perdita della casa**. I progetti relativi a quest'area di intervento prevedono non solo una **risposta in termini abitativi, ma soprattutto un accompagnamento socio-educativo del nucleo, percorsi di educazione finanziaria e piani di rientro del debito finalizzati al mantenimento della casa**. Rientrano in quest'area anche i progetti di socializzazione e sportello attivi presso lo spazio di Aquileia 12, contesto condominiale su cui è attivo un protocollo con Prefettura di Milano, Tribunale di Milano e Azienda Consortile Comuni Insieme.

DATO 2024

DATO 2025

Numero beneficiari	93	207
Totale appartamenti gestiti	25	11
Coordinatore	1	1
Totale Operatori	2	1
Totale Volontari	0	0
Totale Psicologi	0	0

□ PARTNER E SOSTENITORI

Partner di progetto	Comune di Baranzate, Caritas di Baranzate, Tribunale di Milano, Azienda Speciale Consortile Comuni Insieme
Sostenitori / Finanziatori	
Nuovi partner 2025	Sol Solari e Solidali ETS

OBIETTIVI DI SVILUPPO SOSTENIBILE

Indicare N e Nome Obiettivo	N.1 Sconfiggere la Povertà, N 10 Ridurre le disuguaglianze, N. 11 Città e Comunità Sostenibili
-----------------------------	--

Housing sociale

L'Housing Sociale de La Rotonda è un servizio **nato a Baranzate per rispondere a situazioni di fragilità economica, precarietà abitativa e difficoltà di accesso alla casa**. La Fondazione mette a disposizione appartamenti di proprietà o in locazione per offrire un **sostegno temporaneo a nuclei familiari** che, pur disponendo di potenzialità economiche e sociali, incontrano ostacoli nell'accesso al mercato immobiliare libero.

Il servizio è **rivolto principalmente a famiglie in condizioni di vulnerabilità socioeconomica**, con particolare attenzione ai nuclei con minori residenti a Baranzate o nei Comuni dell'Ambito del garbagnatese, che vivono situazioni di instabilità abitativa ma presentano prospettive di autonomia nel medio periodo.

In sinergia con le altre Aree di intervento della Fondazione, il progetto offre un **accompagnamento abitativo, educativo, lavorativo ed economico, favorendo l'autonomia attraverso percorsi di apprendimento della lingua italiana, orientamento al lavoro, gestione del bilancio familiare, sostegno alla genitorialità e supporto educativo ai minori**. Gli alloggi possono ospitare famiglie fino a 4 o 6 persone, con contratti di locazione transitori della durata massima di 4 anni, non rinnovabili.

- 8 Appartamenti in affitto da Cooperative edificatrici o altre Fondazioni
- 2 Appartamenti di proprietà
- 1 appartamento (bene confiscato alla criminalità) in partenariato con La Strada allocato dal Comune di Milano

DATO 2024

DATO 2025

Totale beneficiari	93	38
Totale appartamenti gestiti	25	11
Coordinatore	1	1
Totale Operatori	2	1

□ PARTNER E SOSTENITORI

Partner di progetto	Cooperativa edificatrice Bollatese, Cooperativa sociale La Strada, Fondazione Restelli.
Cambiamenti rispetto al 2024	Nel 2025 si è deciso di modificare il target di riferimento dell'Housing sociale. Dall'emergenza abitativa al diritto ad accedere alla casa. Si è deciso di fare riferimento a nuclei famigliari che, nonostante l'impossibilità momentanea di accedere al libero mercato, presentino le risorse per intraprendere un percorso di autonomia abitativa nel medio periodo (4 anni).
Obiettivi 2026/ sviluppi futuri	L'obiettivo per il 2026 è sperimentare, monitorare e valutare, sostenibilità ed efficaci del nuovo modello di Housing Sociale.

OBIETTIVI DI SVILUPPO SOSTENIBILE

Indicare N e Nome Obiettivo	N.1 Sconfiggere la Povertà, N 10 Ridurre le disuguaglianze, N. 11 Città e Comunità Sostenibili
-----------------------------	--

Programma CAP 2021

CAP 2021 è un programma di intervento strutturale che ha l'obiettivo di sperimentare sul territorio di Baranzate una modalità innovativa di prevenzione alla povertà e all'emergenza abitativa attraverso un lavoro in rete dei servizi del territorio che a vario titolo intercettano i primi segnali di vulnerabilità abitativa. Il programma prevede la disponibilità un Capitale di Attivazione Personale, un fondo disponibile per la comunità di Baranzate composto da risorse economiche e opportunità formative/educative/culturali, di inclusione lavorativa e di intervento sanitario utile per il contrasto alla povertà materiale e la prevenzione dello scivolamento nella morosità conclamata.

□ INDICATORI QUANTITATIVI

INDICATORE	DATO 2024	DATO 2025
Numero famiglie in carico	9	35
Numero persone in carico	27,00	106
Erogazioni effettuate	8867,82	12.016,00 €

□ PARTNER E SOSTENITORI

Partner di progetto	Comune di Baranzate, Parrocchia Sant'Arialdo, Parrocchia Nostra signora della Misericordia, Comuni Insieme, Sol SOLARI e Solidali ETS
Sostenitori / Finanziatori	Fondazione Comunitaria Nord Milano, Comuni Insieme
Nuovi partner 2025	Fondazione Comunitaria Nord Milano, Comuni Insieme

□ NOTE E AGGIORNAMENTI

Cambiamenti rispetto al 2025	Ingresso di risorse economiche provenienti dalla comunità energetica rinnovabile e solidale Sol Solari e Solidali ETS
Obiettivi 2026 / sviluppi futuri	Ampliare e strutturare le collaborazioni con i partner extraterritoriali per permettere al programma CAP 2021 di dare risposta in modo sempre più strutturato anche a situazioni debitorie maggiormente onerose o complesse ricomponendo le risorse e le professionalità presenti sulla città metropolitana di Milano.

PROGETTI ATTIVI SU ABITARE / 1

Nome del progetto	Casa-Base. Risorse multi-attore al servizio dell'abitare.
Durata (da – a)	Dicembre 2024 - maggio 2026
Ente finanziatore	Fondazione Comunitaria Nord Milano
Bando	Bando 2024.4 Ti accompagno a casa
Ente capofila	LA Rotonda ETS
Partner	Parrocchia Nostra Signora della Misericordia
Perimetro geografico	Baranzate

2. DESCRIZIONE DEL PROGETTO

Parole chiave del progetto	#povertàabitativa #vulnerabilità #rete
Area di intervento	Housing sociale

Attività previste (a punti)	<p>Rafforzamento dell'intercettazione della vulnerabilità abitativa, presa in carico ed accompagnamento dei nuclei in difficoltà;</p> <p>attivazione percorsi di educazione finanziaria, con approfondimento sulla gestione delle spese quotidiane con consapevolezza, la pianificazione economica e la comprensione del valore del risparmio;</p> <p>erogazione di sostegni economici per situazioni di particolare criticità legate al tema della casa - come bollette, affitti arretrati e/o spese condominiali non saldate, oppure necessità relative al versamento di caparre o prime mensilità di affitto;</p> <p>condivisione di buone pratiche con la rete territoriale per affrontare il problema abitativo.</p>
4. RISULTATI E IMPATTO - KPI	
	La capacità di intercettare le situazioni di vulnerabilità è aumentata del 68%; 47 enti hanno partecipato agli incontri di scambio di buone prassi
Obiettivo di sviluppo sostenibile	
	10; 1

PROGETTI ATTIVI SU ABITARE / 2

1. DATI GENERALI DEL PROGETTO	
Nome del progetto	Spazio Aquileia
Durata (da – a)	Gennaio 2025 - dicembre 2025
Ente finanziatore	Comune di Baranzate
Ente capofila	LA Rotonda ETS
Partner	Prefettura di Milano, Tribunale di Milano, Azienda Speciale Consortile Comuni Insieme
Perimetro geografico	Condominio di via Aquileia 12
2. DESCRIZIONE DEL PROGETTO	
Parole chiave del progetto	#povertàabitativa #riqualificazione #ricomposizionedirisorse
Area di intervento	Housing sociale

Attività previste (a punti)	Presidio e aggregazione nello stabile; sportello di analisi delle morosità; piani di rientro morosità
4. RISULTATI E IMPATTO - KPI	
	30 minori coinvolti nelle attività estive condominiali; 10.248,57 € erogati a sostegno delle morosità
Obiettivo di sviluppo sostenibile	
	10; 1

3.6 Formazione e Lavoro

L'area Formazione e Lavoro **accompagna persone fragili nella ricerca lavorativa per consentire l'approdo ad una reale autonomia**. Per raggiungere l'obiettivo gli operatori partono in primis dal rilevamento delle **fragilità individuali** per poter poi tracciare un percorso ad hoc per il beneficiario. Le vulnerabilità incontrate sono molto eterogenee, molte delle persone che accedono allo sportello non sono di origine italiana e per buona parte donne, abituate quindi prevalentemente a lavori di cura e con una scarsissima conoscenza del complesso mondo del lavoro, ma sosteniamo anche persone con disabilità sia fisica che psichica, persone provenienti da periodi più o meno lunghi di detenzione, uomini e donne over 50 che faticano a reinserirsi.

INDICATORE	DATO 2024	DATO 2025
Totale beneficiari	138	257
% Beneficiari Donne	63%	68%
Tirocini attivati	17	13
Inserimenti lavorativi	8	8
Corsi Formativi attivati		10
Totale Coordinatori	1	1
Totale Operatori del lavoro	1	2
Totale Formatori		2
Tot. Consulente Diversity & Inclusion	1	1

□ PARTNER E SOSTENITORI	
Partner di progetto	Caritas Ambrosiana (Fondo Diamo Lavoro) A&I cooperativa sociale; Fondazione GGroup;
Sostenitori / Finanziatori	Ottopermille Soka Gakkai; Fondo di Beneficenza Intesa San Paolo, Google
Nuovi partner 2025	Fondazione GGroup

NOTE E AGGIORNAMENTI	
Obiettivi 2026 / sviluppi futuri	Obiettivo strategico è l'accreditamento dell'area formazione e l'ampliamento della rete di partenariato

OBIETTIVI DI SVILUPPO SOSTENIBILE	
Indicare N e Nome Obiettivo	N.1 Sconfiggere la Povertà, N. 8 Lavoro Dignitoso e Crescita Economica

Fiori all'Occhiello, formazione sartoriale

Il laboratorio sartoriale Fiori all'Occhiello, è uno spazio prezioso per Fondazione La Rotonda ETS per far **incontrare esperienze differenti, far crescere competenze e promuovere bellezza**. L'integrazione delle differenze genera bellezza, valore e ricchezza per il territorio. Oggi, Fiori all'Occhiello organizza e realizza corsi di formazione sartoriale per l'acquisizione di competenze che facilitino **l'ingresso nel mondo del lavoro, workshop** aperti a tutti e **team building aziendali** co-progettati con le imprese.

In Fiori all'Occhiello, lavoro, socialità e benessere psicologico sono gli ingredienti fondamentali per un empowerment femminile di successo. Attraverso i nostri corsi, infatti, puntiamo soprattutto a favorire la riqualificazione professionale, la reintegrazione sociale e la costruzione di una rinnovata autonomia.

INDICATORE	DATO 2024	DATO 2025
Corsi di formazione per reinserimento lavorativo	4	8
Corsisti formazione reinserimento	25	41
Corsi di sartoria base	1	3
Corsi di sartoria avanzata	1	2
Corsi di riparazioni	1	3
Dipendenti aziendali in workshop	58	64
Coordinatore	1	1
Sarta	1	1

PARTNER E SOSTENITORI	
Partner di progetto	A&I cooperativa Sociale
Sostenitori / Finanziatori	8permille SokaGakkai

NOTE E AGGIORNAMENTI	
Obiettivi 2026 / sviluppi futuri	Accreditamento dell'area Formazione

La Tronchesa, formazione in ciclomeccanica

L'attività formativa della ciclofficina sociale La Tronchesa nasce con l'obiettivo di **promuovere percorsi di inclusione sociale, attivazione personale e acquisizione di competenze** professionalizzanti rivolti a persone inoccupate o disoccupate e a giovani che vivono condizioni di vulnerabilità sociale, educativa o relazionale o con disabilità intellettiva.

La ciclofficina si configura come uno spazio formativo, laboratoriale e comunitario nel quale la bicicletta diventa strumento concreto di apprendimento, responsabilizzazione e costruzione di autonomia. Attraverso attività pratiche di manutenzione, riparazione e rigenerazione delle biciclette, i partecipanti hanno la possibilità di sviluppare competenze tecniche spendibili, ma anche competenze trasversali fondamentali per l'inserimento sociale e lavorativo.

INDICATORE	DATO 2024	DATO 2025
Corsi di formazione attivati	1	2
Corsisti	6	14
Coordinatore	1	1
Formatore	1	1
Volontario	1	1

Sportello Lavoro

Lo Sportello Lavoro della Fondazione nasce con l'obiettivo di **accompagnare persone in condizione di fragilità, inoccupazione o disoccupazione in percorsi concreti di autonomia, inclusione sociale e riattivazione personale.**

Il servizio mette al centro la persona, la sua storia, le competenze maturate e le possibilità di costruire nuove opportunità di ripartenza, riconoscendo il lavoro non solo come strumento di sostentamento economico, ma anche come elemento fondamentale di dignità, partecipazione e riconoscimento sociale.

Lo Sportello offre innanzitutto uno **spazio di ascolto e orientamento individuale**, all'interno del quale gli operatori accompagnano la persona nell'analisi delle proprie esperienze, delle competenze formali e informali acquisite e delle aspirazioni professionali. Attraverso colloqui personalizzati, viene costruito un **percorso orientativo** capace di valorizzare risorse, potenzialità e bisogni specifici.

Lo Sportello svolge inoltre un'importante attività di **mediazione territoriale**, costruendo **relazioni con aziende, cooperative e realtà produttive** disponibili ad accogliere persone in percorsi di inserimento lavorativo. In questo senso, il servizio si occupa di contattare e coinvolgere potenziali realtà ospitanti per l'attivazione di tirocini formativi o borse lavoro, promuovendo occasioni concrete di esperienza e avvicinamento al mercato del lavoro.

Particolare attenzione viene dedicata alle persone che vivono condizioni di vulnerabilità sociale, economica o relazionale, per le quali il percorso verso il lavoro richiede tempi, strumenti e accompagnamenti personalizzati. **Lo Sportello Lavoro si propone quindi come un presidio di prossimità capace di sostenere le persone non soltanto nella ricerca di un'occupazione, ma anche nel recupero della fiducia in sé stesse e nella possibilità di costruire un progetto di vita autonomo e sostenibile.**

□ INDICATORI QUANTITATIVI		
INDICATORE	DATO 2024	DATO 2025
Numero dei beneficiari intercettati	138	142
Numero dei cv compilati	85	90
Numero tirocini attivati	17	13
Numero tirocini Fondo Diamo Lavoro	8	8

PROGETTI ATTIVI SU FORMAZIONE E LAVORO / 1

Nome del progetto	Neet in Azione da Nord a Sud esplorando nuovi percorsi
Durata (da – a)	Settembre 2024 - agosto 2025
Ente finanziatore	Fondo di beneficenza Intesa San Paolo
Bando	Fondo di beneficenza Intesa San Paolo
Ente capofila	La Rotonda ETS
Partner	Fondazione Sole Terre, Sol.Co Sondrio, Per Esempio Onlus, Cooperativa Sociale Etnos
Perimetro geografico	Baranzate, Milano, Palermo, Sondrio, Caltanissetta.
2. DESCRIZIONE DEL PROGETTO	
Parole chiave del progetto	#orientamento #ricercaattiva #inclusionelavorativa
Area di intervento	Giovani e Lavoro
Attività previste (a punti)	Attività di sostegno transizione scuola-lavoro; Percorsi di ricerca attiva; inserimento lavorativo
4. RISULTATI E IMPATTO - KPI	
	1.022 beneficiari intercettati dalla rete di progetto; 208 Partecipanti che hanno intrapreso percorsi formativi o di ricerca attiva del lavoro

Obiettivo di sviluppo sostenibile	
	1,8,10
PROGETTI ATTIVI SU FORMAZIONE E LAVORO / 2	
1. DATI GENERALI DEL PROGETTO	
Nome del progetto	Training Intelligenza Artificiale
Durata (da – a)	Gennaio 2025 - ottobre 2026
Ente finanziatore	Google.org
Bando	AI Opportunity Fund: Europe
Ente capofila	La Rotonda ETS
Partner	
Perimetro geografico	Baranzate, Milano
2. DESCRIZIONE DEL PROGETTO	
Parole chiave del progetto	#intelligenzaartificiale #formazione
Area di intervento	Giovani e lavoro
Attività previste (a punti)	formazione specifica sull'intelligenza artificiale dedicato a giovani fragili, disoccupati e sotto-occupati dai 16 ai 29 anni, per supportarli nell'ingresso del mondo lavorativo.
4. RISULTATI E IMPATTO - KPI	
	60 giovani formati in 3 differenti corsi
Obiettivo di sviluppo sostenibile	
	10, 8

3.7 CONDIVIDI

Condividi è l'area della Fondazione che **si occupa di contrasto alla povertà materiale e di accompagnamento delle famiglie verso percorsi di autonomia sociale ed economica**. Attraverso l'intercettazione dei bisogni percepiti come maggiormente urgenti dai nuclei familiari - in particolare la povertà alimentare ed economica - la Fondazione

costruisce relazioni di prossimità capaci di agganciare le persone e avviare percorsi di accompagnamento orientati alla fuoriuscita dal bisogno.

L'azione dell'area si fonda sulla consapevolezza che la povertà sia un fenomeno multidimensionale, processuale e spesso ricorsivo, con effetti che si estendono anche sul piano intergenerazionale. Per questa ragione, la risposta de **La Rotonda non si limita all'erogazione di aiuti materiali, ma si struttura attraverso una presa in carico sistemica delle famiglie**, capace di leggere e affrontare in maniera integrata le differenti fragilità che attraversano la vita delle persone.

In questa prospettiva, il case management di prossimità rappresenta uno strumento centrale del lavoro educativo e sociale della Fondazione. **Attraverso un accompagnamento continuativo e personalizzato, gli operatori costruiscono con le famiglie percorsi orientati alla capacitazione, all'attivazione delle risorse personali e territoriali e al recupero progressivo di condizioni di autonomia.** Il lavoro di prossimità consente infatti di sviluppare relazioni di fiducia, monitorare l'evoluzione dei bisogni e coordinare interventi differenti in una logica integrata e multidisciplinare.

La Fondazione ha quindi cercato di strutturare una risposta sistemica al fenomeno della povertà, nella consapevolezza che solo attraverso un processo condiviso di lavoro tra tutti i servizi - interni ed esterni all'organizzazione - sia possibile promuovere e sostenere efficacemente percorsi di cambiamento. In questo processo, **la persona beneficiaria non viene considerata destinataria passiva dell'intervento, ma protagonista attiva del proprio percorso di trasformazione e costruzione di autonomia.**

Emporio della Solidarietà

La distribuzione di aiuti alimentari è il servizio che tradizionalmente intercetta in maniera più immediata il bisogno che spesso viene percepito dalle famiglie come primario: la povertà alimentare. Come per molte altre realtà **è uno dei servizi che intercetta il maggior numero di persone e rappresenta per molti il primo accesso alla Fondazione.** La prospettiva della nostra organizzazione è quella di agganciare i nuclei attraverso un aiuto materiale ed accompagnarli in percorsi che facilitino l'integrazione e l'autonomia dei nuclei più fragili, sia dal punto di vista economico che sociale. Il sostegno alimentare viene erogato in sinergia con i Centri di Ascolto della Caritas territoriali, insieme ai quali si analizzano e sviluppano percorsi di autonomia personalizzati per ogni famiglia. Il nostro Emporio rappresenta un punto di riferimento importante non solo per i beneficiari di Baranzate, ma anche per i centri di Ascolto della Caritas di Bollate, Novate, Quarto Oggiaro.

□ INDICATORI QUANTITATIVI		
INDICATORE	DATO 2024	DATO 2025
Numero beneficiari	1.027	962
Nazionalità rappresentate	38	38

Tessere attive	300	283
Colloqui svolti	531	711
Coordinatore	1	1
Responsabile Emporio	1	1
Operatori	4	4

Hub Alimentare

Il magazzino di Fondazione La Rotonda ETSSi è trasformato in un polo logistico capace di supportare altre realtà caritative dell'Hinterland nord ovest di Milano, creando **una rete nuova e inedita di collaborazioni continuative utile ad implementare un sistema di aiuti sovralocale**. Nel 2025 sono state donate 19 tonnellate di prodotti ad altre realtà caritative del territorio: Agriturismo e Agricola di Malerba Luigi, Associazione Piccola Fraternità di Novate Milanese OdV, Casa di Reclusione di Bollate, Azienda Agricola Cascina Bonisconi, Fondazione G. Restelli di Rho, Gaia RSA Bollate, La Compagnia della Polenta, Legambiente Cormano, Parrocchia S. Agnese, Parrocchia S. Arialdo, Parrocchia Nostra Signora della Misericordia, Parrocchia S. Croce, Parrocchia SS. Pietro e Paolo, Parrocchia S. Lucia, Parrocchia S. Martino, Scout di Baranzate e Fondazione Aquilone.

□ INDICATORI QUANTITATIVI

INDICATORE	DATO 2024	DATO 2025
Tonnellate di prodotti donate	15,1	19,7
Numero organizzazioni partner	16	17

Partner di progetto	Intesa San Paolo, Cesvi, Fondazione Aquilone, APS MARSE PICCOLA FRATERNITA' ODV LEGAMBIENTE CORMANO PARROCCHIA S. LUCIA PARROCCHIA S. CROCE PARROCCCHIA Nostra Signora della Misericordia, Compagnia della Polenta, Parrocchia Sant'Arialdo, Parrocchia dei Santi Pietro e Paolo ai tre Ronchetti.
Sostenitori / Finanziatori	Cesvi, Intesa San Paolo
Nuovi partner 2025	Cesvi, Intesa San Paolo, Fondazione Aquilone.

□ NOTE E AGGIORNAMENTI

Cambiamenti rispetto al 2025	Nuovi partner attivati grazie al progetto Agribusiness
Obiettivi 2026/ sviluppi futuri	Da Novembre 2025 è iniziata una proficua collaborazione grazie al progetto di CESVI e Intesa Sanpaolo che ha raccolto 80.400,00 € per contrastare la vulnerabilità alimentare a Milano e hinterland. CESVI ha gestito l'intera macchina logistica e il confezionamento dei beni, mentre la distribuzione capillare sul territorio è stata affidata al cuore pulsante dei volontari e professionisti coordinati da Fondazione Aquilone e Fondazione La Rotonda ETS. Grazie a questa sinergia e a una rete di 23 enti, saranno consegnati entro Aprile 2026 4.000 pacchi alimentari di filiera garantita, assicurando un sostegno continuativo circa 700 famiglie.

Case Management di prossimità

Il case management di prossimità rappresenta uno strumento centrale del lavoro educativo e sociale della Fondazione. Attraverso un accompagnamento continuativo e personalizzato, gli operatori costruiscono con le famiglie percorsi orientati alla capacitazione, all'attivazione delle risorse personali e territoriali e al recupero progressivo di condizioni di autonomia. **Il lavoro di prossimità consente infatti di sviluppare relazioni di fiducia, monitorare l'evoluzione dei bisogni e coordinare interventi differenti in una logica integrata e multidisciplinare.**

Tra gli strumenti propri del case management di prossimità vi sono i **percorsi di educazione finanziaria** finalizzati all'analisi del budget familiare e all'educazione al risparmio condiviso. Il progetto di educazione finanziaria nasce con l'intento di supportare e accompagnare le famiglie a comprendere la propria situazione economica, andando a valorizzare quelle che sono le loro risorse reali e si presenta come uno degli strumenti più utili per arrivare al raggiungimento di una vera autonomia dei nuclei presi in carico. Alcuni nuclei presi in carico dall'area Condividi beneficiano della possibilità di svolgere un percorso di educazione finanziaria personalizzato. A seconda delle esigenze personali e delle singole storie, il percorso di supporto finanziario prevede l'approfondimento e l'accompagnamento rispetto a temi come l'indebitamento, la pensione, la protezione e l'investimento.

□ INDICATORI QUANTITATIVI		
INDICATORE	DATO 2024	DATO 2025
Nuclei beneficiari	5	7
Ore di educazione finanziaria erogate	34	73

□ PARTNER E SOSTENITORI

Partner di progetto	Cooperativa Comin, Azienda speciale consortile Comuni insieme, Fondazione Comunitaria nord Milano.
Sostenitori / Finanziatori	Fondazione Comunitaria nord Milano.
Nuovi partner 2025	Fondazione Comunitaria nord Milano, Azienda Speciale Consortile Comuni Insieme

NOTE E AGGIORNAMENTI

Cambiamenti rispetto al 2025	Con il progetto Casabase abbiamo dato continuità e struttura al supporto delle nostre famiglie nell'educazione finanziaria. Convinti che la formazione e l'autonomia finanziaria siano due elementi fondamentali per la creazione di una reale autonomia.
-------------------------------------	---

PROGETTI ATTIVI SU CONDIVIDI / 1

1. DATI GENERALI DEL PROGETTO

Nome del progetto	Agribusiness Nord: 100% agroalimentare italiano per i più fragili a Milano
Durata (da – a)	Novembre 2025 - gennaio 2026
Ente finanziatore	Cesvi
Bando	Formula, Intesa San Paolo
Ente capofila	La Rotonda ETS
Partner	Fondazione Aquilone
Perimetro geografico	Milano, municipi 8 e 9. Baranzate, Novate Milanese, Cormano, Cinisello Balsamo, Mazzo di Rho

2. DESCRIZIONE DEL PROGETTO

Parole chiave del progetto	#povertàalimentare #filieresostenibili #cibodiqualità
Area di intervento	Povertà alimentare
Attività previste (a punti)	Distribuzione di 4.000 pacchi alimentari composti da aziende della filiera italiana agroalimentare a famiglie in difficoltà.

4. RISULTATI E IMPATTO - KPI

	Ampliamento del 50% della rete di sostegno alimentare nel nord Milano; 692 famiglie in povertà raggiunte; 1.998 pacchi distribuiti
Obiettivo di sviluppo sostenibile	1,2,3,8,12

PROGETTI ATTIVI SU CONDIVIDI / 2

1. DATI GENERALI DEL PROGETTO	
Nome del progetto	"Nutrire legami, costruire autonomia: una rete per il diritto al cibo nel Nord Milano
Durata (da – a)	3 febbraio 2025 - 2 febbraio 2027
Ente finanziatore	Regione Lombardia
Bando	Diritto al cibo 2025-2027
Ente capofila	La ROTONDA
Partner	Legambiente Cormano, Piccola Fraternità di Novate
Perimetro geografico	Baranzate, Cormano, Novate Milanese
2. DESCRIZIONE DEL PROGETTO	
Parole chiave del progetto	#cibodiqualità #progettodiautonomia #sprecocomerisorsa
Area di intervento	Povertà alimentare
Attività previste (a punti)	intercettazione nuclei familiari in situazione di fragilità; presa in carico multiattoriale dei nuclei; ampliamento della rete della GDO
4. RISULTATI E IMPATTO - KPI	
	1.415 persone raggiunte dall'attività di distribuzione;
Obiettivo di sviluppo sostenibile	
	1,2,3,11
PROGETTI ATTIVI SU CONDIVIDI / 3	
Nome del progetto	HUB 20021: UNA RISPOSTA ALLA POVERTÀ MULTIDIMENSIONALE DI BARANZATE
Durata (da – a)	aprile 2024 - marzo 2025
Ente finanziatore	Fondazione Prosolidar
Bando	
Ente capofila	La Rotonda ETS
Partner	Comune di Baranzate e Parrocchia Sant'Arialdo
Perimetro geografico	Baranzate
2. DESCRIZIONE DEL PROGETTO	
Parole chiave del progetto	#contrastoallapovertà #presaincaricomultidimensionale

Area di intervento	povertà multidimensionale e alimentare
Attività previste (a punti)	mitigazione di situazioni debitorie legate all'ambito abitativo; incremento ed il consolidamento della risposta al crescente bisogno alimentare del territorio
4. RISULTATI E IMPATTO - KPI	
	235 famiglie prese in carico dal progetto; 11.093 kg di prodotti recuperati e ridistribuiti; 16 nuclei familiari sostenuti attraverso erogazioni liberali
Obiettivo di sviluppo sostenibile	
	1, 2, 10
PROGETTI ATTIVI SU CONDIVIDI / 4	
1. DATI GENERALI DEL PROGETTO	
Nome del progetto	Nourishing and Sustaining Communities
Durata (da – a)	Aprile 2025 - giugno 2025
Ente finanziatore	Chiesa dei Santi degli Ultimi Giorni
Bando	
Ente capofila	La Rotonda-ETS
Partner	
Perimetro geografico	Baranzate
2. DESCRIZIONE DEL PROGETTO	
Parole chiave del progetto	#raffrescamento #rigenerazione
Area di intervento	Povertà alimentare
Attività previste (a punti)	miglioramento della fruizione del servizio emporio della solidarietà attraverso l'installazione di un sistema di raffrescamento ambiente dedicato
4. RISULTATI E IMPATTO - KPI	
	50 famiglie accedono all'“Emporio della Solidarietà” di Baranzate; acquistati almeno 150 kg di proteine animali a lunga conservazione; temperatura interna ridotta di circa 3-4°C con miglioramento dell'esperienza degli utenti.
Obiettivo di sviluppo sostenibile	
	1,3, 13

3.8 4. Sol Solari e Solidali ETS

La Comunità Solidale di Energia Rinnovabile SOL SOLARI E SOLIDALI ETS persegue l'obiettivo di **rafforzare i legami di comunità utilizzando l'energia rinnovabile** prodotta dagli impianti siti nella cabina primaria AC001E01376. L'energia prodotta, ceduta e condivisa diventa uno degli strumenti messi in campo da SOL SOLARI E SOLIDALI ETS e dai suoi soci **per ridurre l'impatto della povertà energetica sul territorio di riferimento e come modalità per investire nei legami tra soci e famiglie in situazione di fragilità socio-economica**. La Comunità Solidale di Energia Rinnovabile nasce infatti dal lavoro di sostegno e capacitazione della comunità svolto dalla Fondazione La Rotonda ETS, quale esito utile ad aggregare soci che **attraverso la forma del volontariato energetico** (l'impegno a consumare l'energia nel momento di massima produzione degli impianti per massimizzare l'incentivo MISE) mettono a disposizione le risorse economiche provenienti dall'energia condivisa per le famiglie in situazione di povertà socio economica del territori. **La Comunità non ha scopo di lucro e reinveste i propri proventi per sostenere il proprio scopo solidaristico e per sostenere nuclei in temporanea difficoltà economica** presi in carico dall'equipe CAP20021 (Comune di Baranzate, Fondazione La Rotonda ETS, Sol Solari e Solidali ETS, Parrocchie di Baranzate).

INDICATORI QUANTITATIVI

INDICATORE	DATO 2024	DATO 2025
kWh prodotti	66.964	78,89 Mwh
Numero Soci	2 prosumer 15 consumer	3 prosumer 17 consumer
Tonnellate CO2 risparmiate	29	35
Famiglie sostenute con i proventi	6	7
Proventi destinati al Fondo CAP 20021 (€)		8.000,00 €

INFORMAZIONI QUALITATIVE

CAMPO	RISPOSTA 2025
Attività di sensibilizzazione / eventi	https://miranetwork.org/eventi/il-potenziale-delle-cers-in-italia/

PARTNER E SOSTENITORI

Partner di progetto	Banco dell'Energia, Next Energy Foundation
Sostenitori / Finanziatori	Banco dell'Energia, Next Energy Foundation
Nuovi partner 2025	Eltex SRL

NOTE E AGGIORNAMENTI

Cambiamenti rispetto al 2024	Aumento del numero dei prosumer
------------------------------	---------------------------------

Obiettivi 2025 / sviluppi futuri	Aumento del numero dei prosumer e dei consumer
Obiettivi di sviluppo sostenibile	1,7,10,11,12,13

3.9- 5. Valutazione di Impatto sociale

Questionario Adulti	Questionario Minorenni
155 beneficiari 48 domande scala 1–10	216 beneficiari 35 domande qualit. + 35 scala 1–10

Nota metodologica — I dati presentati costituiscono la rilevazione T0 (baseline). Le domande con risposta numerica utilizzano una scala Likert 1–10. Il questionario adulti include domande specifiche per sottogruppi di beneficiari (laboratorio sartoria, percorso inserimento lavorativo) che sono analizzate separatamente. Per i minorenni, i due formati di risposta (qualitativo e numerico) sono stati analizzati indipendentemente per preservare la comparabilità futura.

BENEFICIARI ADULTI — Risultati per area tematica

Il questionario adulti è stato somministrato a 155 beneficiari. Le analisi che seguono si riferiscono alle 25 domande con almeno 100 risposte valide, che costituiscono il nucleo principale dello strumento. Le domande specifiche di percorso (laboratorio sartoria, inserimento lavorativo, lingua italiana) sono trattate in una sezione dedicata.

Per quanto riguarda i beneficiari adulti emergono già al T0 alcuni dati rilevanti:

- Il capitale umano è già presente:

8 adulti su 10 (80%) si collocano nella fascia alta (≥ 7) delle competenze misurate — un profilo di partenza di risorse interne da valorizzare.

9 adulti su 10 concordano sull'importanza del rispetto delle norme e la necessità di mettere in campo risorse proprie: un elemento fondamentale per costruire reali percorsi di autonomia consapevole

- Il bisogno reale che emerge: Tra le dimensioni investigate, quella della serenità quotidiana emerge come la più fragile: il 12% degli utenti ha manifestato un profondo disagio su questo, dovuto a condizioni di vita instabili e segnate dalla precarietà lavorativa, abitativa, sociale.

Gap significativo: i beneficiari credono nel futuro (+1.33 punti rispetto alla serenità attuale) ma vivono il presente con difficoltà → spazio di intervento chiaro per una presa in carico multidimensionale.

- Reti di supporto: 126 su 140 adulti che hanno risposto (90%) dichiarano di avere persone nel loro contesto a cui rivolgersi per chiedere aiuto — dato di capitale sociale positivo.

Per quanto riguarda i beneficiari minorenni (216 questionari), emergono dati interessanti.

BENEFICIARI MINORENNI — Risultati per area tematica

Il questionario minorenni è stato somministrato a 216 beneficiari. Lo strumento prevede due formati paralleli: un formato qualitativo (Per nulla / Poco / Abbastanza / Molto) compilato da tutti i 216 rispondenti,

e un formato numerico (scala 1–10) compilato da 37 rispondenti. Le due analisi sono presentate separatamente.

- **Benessere e ottimismo:** 56% dice "Molto" sulla domanda "pensi che la tua vita migliorerà in futuro" — risorsa motivazionale da sostenere
187 su 212 minori (88%) che hanno risposto dichiarano di avere persone a cui rivolgersi per chiedere aiuto (molto spesso gli operatori e gli educatori de La Rotonda).

- **Il bisogno reale che emerge:**

Espressione di sé: il 45% risponde Poco/Per nulla alla capacità di esprimere opinioni e sentimenti senza paura → area prioritaria per le metodologie educative del doposcuola

Pensiero critico: area con il punteggio più basso (2.91/4) — rilevante per i percorsi di autonomia cognitiva

- Esito scolastico — dato di outcome diretto:

97.7% promossi all'ultimo anno scolastico (211 su 216)

67.1% con voto di comportamento 9–10 (145 su 216)

Questo dato già rappresenta un impatto positivo generato dalle attività del doposcuola de La Rotonda

Target	Punti di forza (T0)	Aree di sviluppo prioritarie
Adulti	Rispetto norme, impegno, conoscenze pratiche (casa, alimentazione, servizi)	Serenità quotidiana, autocoscienza dei bisogni, espressione di sé
Minorenni	Lingua italiana, motivazione scolastica, relazioni con adulti	Espressione emotiva, pensiero critico, lavoro di gruppo

6. Rigenerazione urbana e di territorio

Il lavoro di rigenerazione della comunità passa primariamente attraverso la ridefinizione degli spazi della socialità. **Fin dall'inizio dell'attività, La Rotonda a Baranzate ha cercato di favorire gli incontri tra le persone allestendo spazi che potessero parlare non solo di accoglienza, ma anche di scoperta, rispetto e dialogo.** Se osserviamo le nostre città con sguardo critico ci accorgiamo che, i piani urbanistici che le disegnano, non sempre sono studiati per la finalità di facilitare socialità ed inclusione. Anche a Baranzate ci sono giardini abbandonati perché lontani da scuole e abitazioni; ci sono strutture non più utilizzate perché non vi è il desiderio e la capacità di rideclinarle per nuove funzioni. In un quartiere di periferia come il nostro la sfida quotidiana sta nell'allestire e nel far rivivere attraverso progetti e azioni, spazi di socialità: è stato quindi riabitato il territorio attraverso una rete fitta e diffusa di spazi, abitazioni e luoghi con una destinazione promiscua. Dal 2010 al 2025 la Rotonda ha riqualificato e rigenerato i seguenti spazi:

- 1) Porta di Baranzate, di proprietà del Comune di Baranzate, nato come luogo di comunità oggi sede del doposcuola adolescenti: Lascia o Raddoppia.
- 2) Gorizia Point, un vecchio supermercato di quartiere, acquistato nel 2018 oggi nel cuore della via Gorizia, oggi sede delle attività interculturali (scuole di italiano,

sportello immigrazione), delle attività dedicate all'area lavoro e delle attività di animazione culturale (VIP e RIS)

- 3) Spazio InOltre, un ex capannone industriale di 1400 mq acquistato nel 2018 per farne la sede della nostra Fondazione e luogo di sostegno e comunità per eccellenza.
- 4) 2 appartamenti di proprietà in via Gorizia
- 5) Porta di Baranzate e spazio InOltre con l'installazione di 109 kw di pannelli fotovoltaici attraverso Sol Solari e Solidali ETS:
- 6) uno spazio Condominiale in via Aquileia 12
- 7) una casa per giovani di proprietà della Parrocchia Sant'Arialdo

INDICATORI QUANTITATIVI		
INDICATORE	Dal 2016 al 2024	DATO 2025
Spazi Rigenerati	7	7
Risorse investite nella rigenerazione	2.643.244,73 €	282.585,39 €

PARTNER E SOSTENITORI	
Partner di progetto	Comune di Baranzate
Sostenitori / Finanziatori	Fondazione Bracco, Fondazione 13 Marzo, Belfor Italia, Lombardini 22, Doppio Malto, Unicredit carta etica; Fondazione Cariplo, IULM, Chiesa dei Santi degli Ultimi Giorni, Cosentino, Archivio Carlo Orsi, Banco dell'energia, Next Energy Foundation
Nuovi partner 2025	Lombardini22, Unicredit, IULM, Cosentino

NOTE E AGGIORNAMENTI	
Obiettivi 2026 / sviluppi futuri	Finalizzazione dell'Accademia dei giorni straordinari
Obiettivi di sviluppo sostenibile	11,13, 3, 12, 4, 10,8, 15, 1

Progetti Attivi

ACCADEMIA DEI GIORNI STRAORDINARI

Un presidio educativo stabile a contrasto della povertà educativa minorile

Nome del progetto	Accademia dei giorni straordinari, un presidio educativo stabile a contrasto della povertà educativa minorile
Durata (da – a)	Luglio 2025- Gennaio 2027
Ente finanziatore	Fondazione Cariplo, Unicredit carta etica, Next energy Foundation, Fondazione 13 Marzo ets, Archivio Carlo Orsi
Bando	Extra bando Cariplo; carta etica unicredit

Ente capofila	La Rotonda ETS
Partner	Lombardini 22, IULM, Alfano costruzioni SRL
Perimetro geografico	Baranzate
2. DESCRIZIONE DEL PROGETTO	
Parole chiave del progetto	#povertàeducativa #rigenerazioneurbana #socializzazione
Area di intervento	Rigenerazione urbana e di territorio, Minori
Attività previste (a punti)	Acquisto dell'immobile dalla Parrocchia Sant'Arialdo; ristrutturazione dell'immobile; allestimento dell'immobile; spostamento delle attività di doposcuola
4. RISULTATI E IMPATTO - KPI	
	Aumento del 15 % dei bambini presi in carico: Restituzione di un immobile in disuso alla comunità
Obiettivo di sviluppo sostenibile	
	11,13, 3, 12, 4, 10,8, 15, 1

7. RISORSE

L'operato della Fondazione è possibile grazie ad una rete articolata di azioni di raccolta fondi che vanno dal coinvolgimento di una rete di donatori della nostra comunità, fino alla progettazione su bando. Ogni contributo è rilevante e fonte di importante sostegno per la nostra mission.

7.1 RISORSE FINANZIARIE 2025

13.199,00 €	1% erogazioni liberali in kind
996.136,00 €	86% contributi da soggetti privati
13.266,00 €	1% 5x1000
63.805,00 €	6% proventi da contratti con enti pubblici
25.901,00 €	2% contributi enti pubblici
42.271,00 €	4% ricavi per prestazioni o cessioni a terzi
1.154.578,00 €	100%

7.2 Valorizzazioni

	2024	2025
Distribuzione alimentare	436.540,00 €	492.719,00 €
Lavoro volontario	170.177,00 €	182.413,00 €
Totale	606.717,00 €	675.132,00 €

7.3 Comunicazione e Raccolta Fondi

Il capitale relazionale è il vero patrimonio della Fondazione La Rotonda: la nostra forza nasce dal dono e dalla convinzione che ogni persona sia portatrice di risorse per sé e per la comunità. Le relazioni—dalle più prossime a quelle istituzionali—sono base progettuale, leva d’innovazione e garanzia di sostenibilità. **Non operiamo con logiche di mercato: scegliamo uno “sbilanciamento in avanti” per generare fiducia ed eccedenza di possibilità per chi, fuori da La Rotonda, non le ha.**

Per questo investiamo nella cura delle relazioni attraverso presenza, racconto e valorizzazione personale. Comunicazione e raccolta fondi sono l’infrastruttura che rende concreto questo lavoro, coinvolgendo tutta l’organizzazione, con un/una responsabile a fare da cerniera tra interno ed esterno.

I canali di comunicazione della Fondazione hanno l’obiettivo di rendicontare il lavoro svolto, ma anche coinvolgere nuovi potenziali sostenitori o volontari nelle attività e nella mission. Progetti Speciali di Raccolta Fondi

Borsa lavoro Angela Ribolzi

La **Borsa Lavoro Angela Ribolzi** sostiene l’empowerment femminile: aiutare le donne a ritrovare forza e indipendenza, diventando protagoniste del proprio cambiamento e di quello della comunità.

Con 3.100,00 € abbiamo sostenuto percorsi di formazione e inserimento lavorativo. Tra le beneficiarie c’è **Leisy**, madre di tre figli, fuggita da una situazione di violenza domestica.

Oggi, grazie a questo progetto, lavora come colf, mentre il figlio maggiore fa il cameriere nei weekend per conciliare studio e lavoro.

Fondo Ascensore Sociale, per superare lo svantaggio iniziale. Progetto promosso e sostenuto da FPS Investments

<https://www.fps-inv.com/il-nostro-impegno/>

Con 5.000 euro abbiamo sostenuto percorsi di inserimento lavorativo e sviluppo di competenze per giovani del territorio.

Tra loro c’è **Mahmoud**, 19 anni, diplomato in meccatronica, con il sogno di diventare

ingegnere meccanico.

Lo abbiamo accompagnato nella ricerca di un lavoro part-time compatibile con gli studi: prima come mediatore culturale, poi come meccanico di biciclette.

Una parte dei fondi è servita a coprire le tasse universitarie e il materiale di studio, permettendogli di proseguire il suo percorso nonostante le difficoltà economiche familiari.

Borsa Lavoro Maria Lattuada

Maria Lattuada, nata a Saronno nel 1921, ha dedicato la sua vita a insegnare, formare e prendersi cura della comunità, promuovendo servizi per disabili, cooperative sociali e sostegno a famiglie in difficoltà.

Quando ha compiuto 90 anni, un gruppo di amici le ha "regalato" un'associazione nominata "Sulle orme di Maria Lattuada" che in collaborazione con La Rotonda ha dato il via alla **Borsa Lavoro Maria Lattuada**.

La borsa lavoro sarà avviata a Gennaio 2026 metterà a disposizione x euro per sostenere l'inserimento lavorativo di una giovane, aiutandola a costruire autonomia e futuro, seguendo lo stile di impegno concreto che Maria ha sempre incarnato.

Borsa Lavoro Nicola Liguori

Il **1° ottobre** sarebbe stato il compleanno di **Nicola**, uomo del fare che con il suo lavoro quotidiano ha saputo prendersi cura della comunità in modo concreto.

Per onorare la sua memoria, abbiamo inaugurato la **Borsa Lavoro Nicola Liguori**, che ogni anno sosterrà l'inserimento lavorativo di un giovane di Baranzate, permettendogli di portare avanti lo spirito di impegno e cura che Nicola ha sempre incarnato.

A gennaio 2026 la borsa lavoro sarà attiva, mettendo a disposizione x euro per sostenere l'inserimento lavorativo di un giovane.

7.4 Volontariato aziendale

Fondazione La Rotonda ETS ha attivato per le aziende la possibilità di proporre ai propri dipendenti un'attività di volontariato all'interno dei suoi servizi. **Il volontariato aziendale è un progetto in cui un'impresa incoraggia, supporta o organizza la partecipazione attiva e concreta del proprio personale alla vita della comunità locale o a sostegno di organizzazioni non profit, durante l'orario di lavoro.** I workshop aziendali, che La Rotonda ETS propone, sono strutturati di volta in volta con l'azienda richiedente, a partire dalle esigenze e dai desideri dei dipendenti coinvolti. Generalmente, i workshop partono dal tour degli spazi di InOltre, guidati da uno o più operatori, che introducono la fondazione e i

suoi servizi. I dipendenti, poi, vengono accolti in uno dei servizi della fondazione e approfondiscono alcune tematiche ad esso connesse e partecipando alle attività.

13 Novembre 2025 abbiamo ospitato Edison con la sua divisione giovani.

32 partecipanti

<https://www.linkedin.com/feed/update/urn:li:activity:7401658923130195969>

7.5 Eventi

Asta Foto Carlo Orsi 27 Marzo 2025

Il 27 marzo 2025 si è svolta presso la nostra sede di via Fiume 2 l'asta benefica Carlo Orsi, volta a raccogliere fondi per l'Accademia dei Giorni Straordinari. Il fotografo Carlo Orsi rappresenta Milano con tutte le sue sfumature, le sue luci e le sue ombre, e usarle a scopo benefico ci ha permesso di attrarre moltissime persone interessate ad averle. Grazie alle sue foto, siamo riusciti a ottenere contributi che utilizzeremo per i nostri progetti, tra cui l'accademia dei giorni straordinari.

<https://larotonda.org/it/sostienici/asta-solidale>

L'asta delle fotografie di Carlo Orsi ha generato contributi pari a 32.600,00 €

Cena Speciale Trattoria della Gloria 10 Luglio 2025

Il 10 luglio 2025 si è svolta, presso la Trattoria della Gloria, una cena dal valore molto importante. Si sono riuniti alcuni tra i maggiori beneficiari di Rotonda per salutarsi prima dell'estate e raccogliere denaro per i nostri progetti. È grazie al loro aiuto se possiamo stare vicini alle persone, ai loro problemi e queste iniziative hanno come scopo raccogliere più denaro possibile per finanziare i nostri progetti.

La cena presso Trattoria della Gloria ha generato contributi pari a 3.000,00 €

Lombardini 22 Build Vision 31 marzo 2025

Bracco Leadership Team Dinner in Baranzate 5 Maggio 2025

Fondazione Bracco è uno dei nostri principali beneficiari, sin da quando ci ha permesso di acquisire e ristrutturare il capannone dove sorge ora lo Spazio InOltre. Grazie anche alle loro iniziative come il Team Dinner del 5 maggio 2025, riescono a supportarci e a dare ai nostri progetti sempre più valore.

Cena aziendale di GGroup 29 Giugno 2025

Il 29 giugno 2025 abbiamo ospitato la società GGroup, una multinazionale nel settore della ricerca per il lavoro. Il loro interesse nei nostri confronti è funzionale per aiutare alcuni tra i nostri beneficiari a trovare lavoro e a raggiungere un equilibrio economico e familiare.

La cena aziendale di Ggroup ha generato contributi pari a 6.770,00 € (tra cena e asta di vestiti)

7.6 Campagne

“Io ci metto la faccia. Tu metti la firma”

Per la campagna 5x1000 dell'anno 2025, abbiamo rinnovato l'identità visiva e il messaggio chiave: “Io ci metto la faccia. Tu metti la firma”. L'obiettivo è stato quello di mettere al centro l'elemento umano: valorizzare il coraggio e la dedizione dei nostri operatori, volontari e sostenitori che ogni giorno “ci mettono la faccia” per la missione della Fondazione, invitando contemporaneamente i cittadini a “metterci la firma” per garantire stabilità e futuro ai nostri progetti. La campagna è stata diffusa capillarmente sia sui canali digitali che attraverso materiali cartacei distribuiti durante gli eventi sul territorio, creando un ponte diretto tra chi opera e chi sostiene.

Nel 2025 ha generato 13.266,00 € grazie alla fiducia di 351 persone.

ACCADEMIA DEI GIORNI STRAORDINARI

Grazie al contributo di 24 persone fisiche, sono stati raccolti 1.585,00 € destinati alla ristrutturazione dell'Accademia dei Giorni Straordinari.

CAMPAGNA DI NATALE

A sostegno dell'Accademia dei giorni Straordinari, grazie a Bracco SPA, a Il Botolo, a 17 privati e 4 aziende, sono stati raccolti 3.065,00 € complessivi.

7.7 Tesi e pubblicazioni

Ethan Tarragano, The Solidarity Renewable Energy Community: a model that addresses energy poverty at local level? Politecnico Milano 1863

Annalisa Chiumento, Disabilità e inclusione lavorativa: il caso del Festival In&Aut a lavoro per l'autismo. Università Cattolica del Sacro Cuore Milano.

<https://open.spotify.com/episode/10otIWhND6EGw9m1pbLgGF> La Rotonda di Baranzate-Don Paolo e la forza delle relazioni

- Giro di Boa, Rapporto sull'Italia Generativa 2024
<https://www.italiagenerativa.it/rig2024/>
- Il fotovoltaico di tutti, Italia Solare
https://www.youtube.com/watch?v=moQd_UBHoqQ

Le parole del lavoro, Equilibrio di Sonia Malaspina
<https://www.francoangeli.it/Libro/Equilibrio?Id=29686>

8.IL BILANCIO E LE RELAZIONI

- 8.1 Stato patrimoniale comparativo
- 8.2 Rendiconto gestionale comparativo
- 8.3 Relazione di missione
- 8.4 Monitoraggio svolto dall'organo di controllo
- 8.5 Relazione organo di vigilanza